

Verbale n° 53/2018

L'anno duemiladiciotto addì 5 del mese di Aprile, alle ore 13,10 in seconda convocazione, nei locali del Palazzo Comunale si è riunito il 3° C.C.P. a seguito nota di convocazione, prot. n° 7699 del 30.03.2018 contenente il seguente o.d.g.: 1) Approvazione relazione definitiva proposte urbanistiche /viabilità. 2) Audizione Responsabile P.O. 1° e 6° Area Leonardi Salvatore per le materie di competenza. 3) Varie ed eventuali. Alle ore 13,10 sono presenti: il Presidente Vincenzo Cantarella, il Componente Giuseppine Baiuso, il Componente Marco Cantarella. Il Presidente V. Cantarella constatata la presenza del numero legale, dichiara aperte le sedute. La Commissione inizia i lavori, entra il Componente XXXXXXXXXX Salvatore Busciorri. Il Presidente dopo aver assunto informazioni comunica che il Funzionario delle P.O. 1° e 6° è assente motivato. Pertanto in considerazione del lavoro in itinere chiede l'approvazione delle mozioni relative all'urbanistica /viabilità affinché possa essere contenuta - inserita nell'o.d.g. del prossimo C.C. viene approvato all'unanimità dopo un breve dibattito, non potendo trattare il 2° punto all'o.d.g. si passa al 3° punto varie ed eventuali. Il Presidente coglie l'occasione per comunicare che è stata trasmessa una nuova proposta da parte dell'A.C. e che pertanto assume priorità nelle trattazioni previste per il 10 e 11 ore 12,00. Non essendo altri argomenti la Commissione chiude i lavori, alle ore 13,55. L.e.S.

Il Segretario

Rossi A. Randazzo

I Componenti

Mario Cantarella
 Giuseppe Busciorri
 Paolo Sella

Il Presidente

Vincenzo Cantarella

Prot 39 del 9/04/2018



COMUNE DI BIANCAVILLA (Città metropolitana di Catania)

3^a COMMISSIONE CONSILIARE

Prot.n.7983
del 04.04.2018

*Al Presidente del Consiglio comunale
e p.c. Al Sindaco
Loro Sede*

OGGETTO: Urbanistica/viabilità - Relazione.

Consiglieri componenti:

Cantarella Vincenzo	Presidente (PD)
Bivona Giuseppina	Vice-Pres. (civ.Lav.ins.)
Cantarella Marco	Componente (Frat.it.)
Petralia Giuseppe	Componente (civ.B.Cuore)
Bonaccorsi Salvatore	Componente (F.I.)

Competenze: lavori pubblici, urbanistica, edilizia privata, politiche del territorio, ambiente, verde pubblico, tematiche verdi e regolamenti di competenza.

La 3^a Commissione consiliare permanente si è formalmente insediata in Agosto 2013 e come organo politico diramato dell'assemblea elettiva ha programmato l'attività autonoma e derivante dall'AC e coerentemente alle proprie posizioni politico-istituzionali, tutti i componenti si sono adeguati e hanno dato il loro valido contributo.

Dopo aver studiato/trattato gli argomenti programmati e posti all'o.d.g., talvolta anche previo parere del funzionario competente, gli stessi sono stati esitati sotto forma di proposte per l'AC e trasmessi all'ufficio di Presidenza, per definire l'eventuale iter con la definitiva adozione degli atti in aula, tutto al fine di agevolarne l'applicazione o la fruizione di luoghi da parte dei cittadini, imput agli uffici interessati o alle eventuali Istituzioni coinvolte.

Il Presidente, in modo sistematico ha adottato il sistema delle **informazioni e comunicazioni** preventive, consentendo la massima diffusione e la opportuna conoscenza della tematica e dei verbali inerenti i lavori (n.39 e seg.), che insieme alle necessarie note di convocazione, sono stati puntualmente pubblicati ai sensi di Legge a cura del personale preposto (segretario o Presidente -se incaricato-).

Tutto ciò premesso, nel 1° semestre 2018 (marzo) la commissione di propria iniziativa, si è riunita ed ha intrapreso lo studio di una certa programmazione urbanistica legata ad aspetti importanti della viabilità cittadina. La commissione in via preliminare ha audito i funzionari competenti, ed ha effettuato i necessari sopralluoghi in situ (vedi report fotografico allegato) e poi ha espresso formale parere e specifico indirizzo politico sui sottoelencati argomenti:

- riproposizione in chiave attuale e dunque eventuale adeguata rielaborazione del progetto "circonvallazione sud" o in alternativa, adeguata sistemazione delle relative arterie periferiche divenute importanti per il transito dei veicoli (come vie alternative o di fuga) viale dei pini e collegamenti verso viale dei fiori, via dei mandorli e via scala bianca vedi foto nn. 51-55

- Elaborazione di un progetto nell'area di ingresso est del paese, oggi di nuovo molto frequentata da persone e mezzi, con nuovi spazi pubblici e posteggi per la fruizione razionale del percorso ferrato ex FCE, valutando le reali possibilità d'uso della grande area limitrofa a viale C. Colombo fino all'ex linea ferrata FCE oggi in stato di quasi abbandono ed evidentemente incontrollata - vedi foto nn. 2-20
- Adottare ogni urgente soluzione per consentire il regolare flusso dei veicoli nella zona riguardante il 1° tratto di via Vitt. Emanuele (*Casina*) e tratto successivo dal civico 66 in poi fino a villa Favare (tratto con doppio senso di marcia), affinché sia possibile il passaggio dei veicoli senza incorrere nel pericolo di tamponare, per la sosta irregolare sosta dei mezzi, che sottrae spazio alla carreggiata fino al punto di rendere impossibile il passaggio contemporaneo di un mezzo pesante e una normale autovettura, con le ovvie negative riflessioni e critiche, con ripercussioni e le ilarità che qui non vogliamo riportare perché alla portata di tutti coloro che si trovano a constatare simili anomalie nel funzionamento della viabilità cittadina - vedi foto nn. 49-50.
- Riapposizione di paletti in ferro utili o indispensabili a garantire la sicurezza dei cittadini in diverse postazioni o vie - vedi foto nn. 46-48
- Nuovo piano di segnalamento con apposizione di segnaletica verticale ed orizzontale in tutte le 16 traverse (a dx e sx) di viale dei fiori valutando la possibilità di realizzare ai sensi del C.d.s. le sopraelevazioni in prossimità dei passaggi pedonali con particolare attenzione a quelli che conducono nelle scuole, e infine considerare l'istallazione di un separatore di carreggiata per evitare i sorpassi mortali e i frequenti incidenti di cui abbiamo cognizione o triste ricordo e che forse ponendo in essere tali accorgimenti realmente possono essere previsti/intuiti e dunque evitati - vedi foto nn. 21-27
- Urgente intervento di ripristino della recinzione, maggiore attenzione e controllo sistematico delle preposte forze dell'ordine, dell'area soprastante *piazza Don Bosco*, ove insistono le tante casette in legno ecc realizzate col contributo del Gal-Etna, che nelle more di renderle fruibili riteniamo quanto meno bisogna adottare ogni iniziativa per evitare la devastante *vandalizzazione* e la cattiva immagine da questa derivante - vedi foto nn. 28-45

La programmazione dei lavori, le convocazioni, le comunicazioni e la trasmissione degli atti è stata curata dal Presidente, previa indicazione e/o esplicito mandato della commissione.

Si Ringrazia l'ufficio di Presidenza del Consiglio, il segretario verbalizzante e quanti hanno fattivamente collaborato per il buon andamento dei lavori.

L'occasione è gradita per ringraziare distintamente ogni consigliere-componente per il lavoro svolto, le peculiarità, la lealtà, le proposte, le idee (anche critiche/alternative) e le positive esperienze condivise nel corso dei lavori in commissione.

IL PRESIDENTE
Lucrezia Contarelle

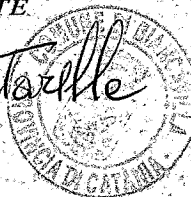



COMUNE DI BIANCAVILLA (Città metropolitana di Catania)

3^a COMMISSIONE CONSILIARE

Prot.n. 7984
del 04.04.2018

*Al Presidente del Consiglio comunale
e p.c. Al Sindaco
Loro Sede*

OGGETTO: Urbanistica/viabilità – Mozione.

Consiglieri componenti:

Cantarella Vincenzo	Presidente (PD)
Bivona Giuseppina	Vice-Pres. (civ.Lav.ins.)
Cantarella Marco	Componente (Frat.it.)
Petralia Giuseppe	Componente (civ.B.Cuore)
Bonaccorsi Salvatore	Componente (F.I.)

Competenze: lavori pubblici, urbanistica, edilizia privata, politiche del territorio, ambiente, verde pubblico, tematiche verdi e regolamenti di competenza.

La 3^a Commissione consiliare permanente, come organo politico diramato dell'assemblea elettiva, nell'ambito delle proprie competenze ha programmato l'attività autonoma e coerentemente tutti i componenti si sono adeguati e hanno dato il loro valido contributo per proporre la presente mozione di indirizzo politico per l'A.c./uffici preposti.

Dopo aver studiato/trattato gli argomenti programmati e posti all'o.d.g., talvolta anche previo parere del funzionario competente, gli stessi sono stati esitati sotto forma di proposte per l'AC e trasmessi all'ufficio di Presidenza, per definire l'eventuale iter con la definitiva adozione degli atti in aula, tutto al fine di agevolarne l'applicazione o la fruizione di luoghi da parte dei cittadini, imput agli uffici interessati o alle eventuali Istituzioni coinvolte.

Ha adottato il sistema delle **informazioni e comunicazioni preventive**, consentendo la massima diffusione e la opportuna conoscenza della tematica e dei verbali inerenti i lavori (n.39/2018 e seg.), che insieme alle necessarie note di convocazione, sono stati puntualmente pubblicati ai sensi di Legge a cura del personale preposto (segretario o Presidente -se incaricato-).

Ha programmato i lavori e le convocazioni, curando altresì le comunicazioni e la trasmissione degli atti previa indicazione e/o esplicito mandato dei componenti presenti, nel rispetto delle singole posizioni politiche e soprattutto con massimo spirito di collaborazione e utile iniziativa nell'interesse della comunità.

Ringrazia l'ufficio di Presidenza del Consiglio, il segretario verbalizzante e quanti hanno fattivamente collaborato per il buon andamento dei lavori.

ALLEGATO
VERBALE N° 53
III e.c.p. 2018

VIALE EUROPA - PARTE FINALE PERICOLOSA



FOTO N° 1

X evitare ALTA VELOCITA'

ENTRATA EST B. VILLA TRANSITO DIFFICILE

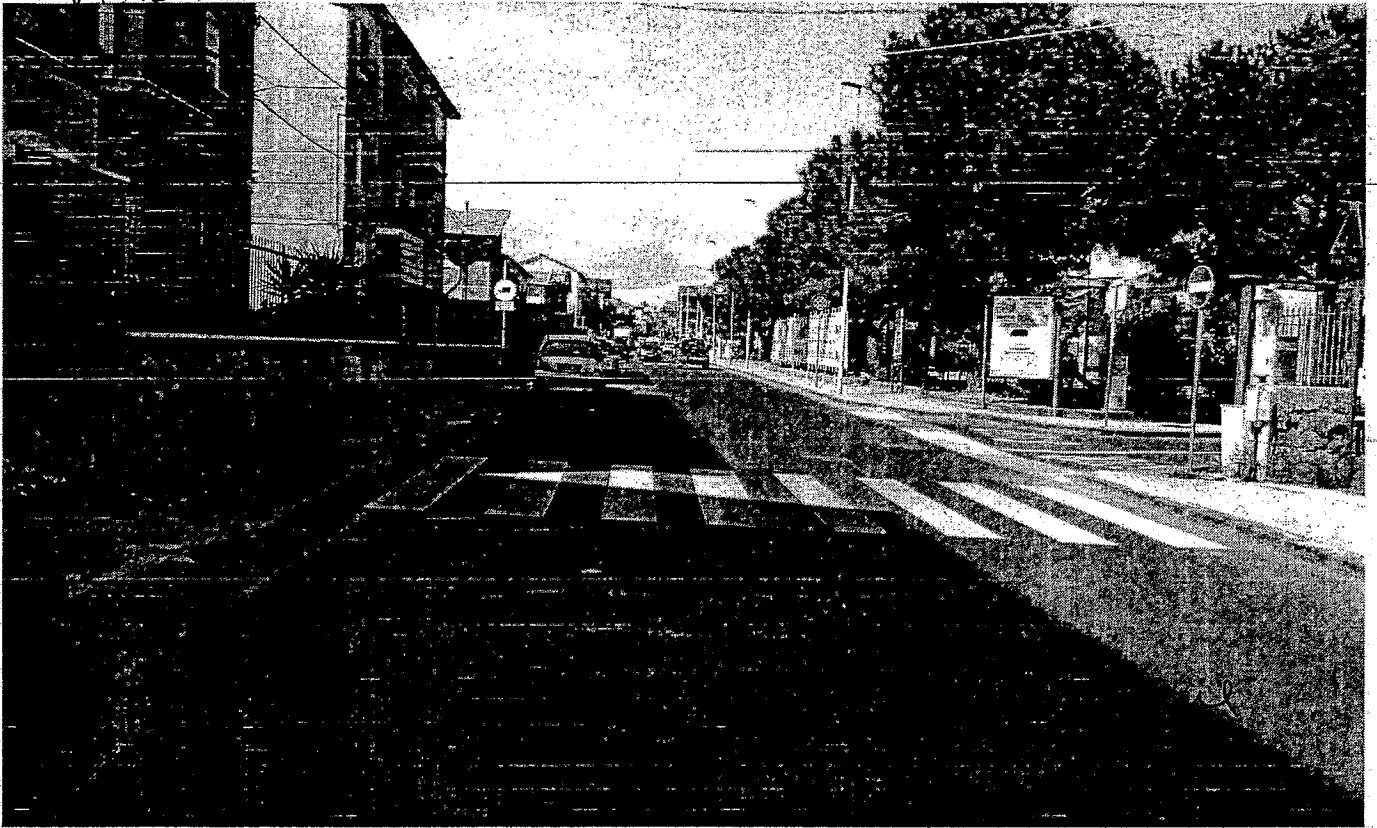
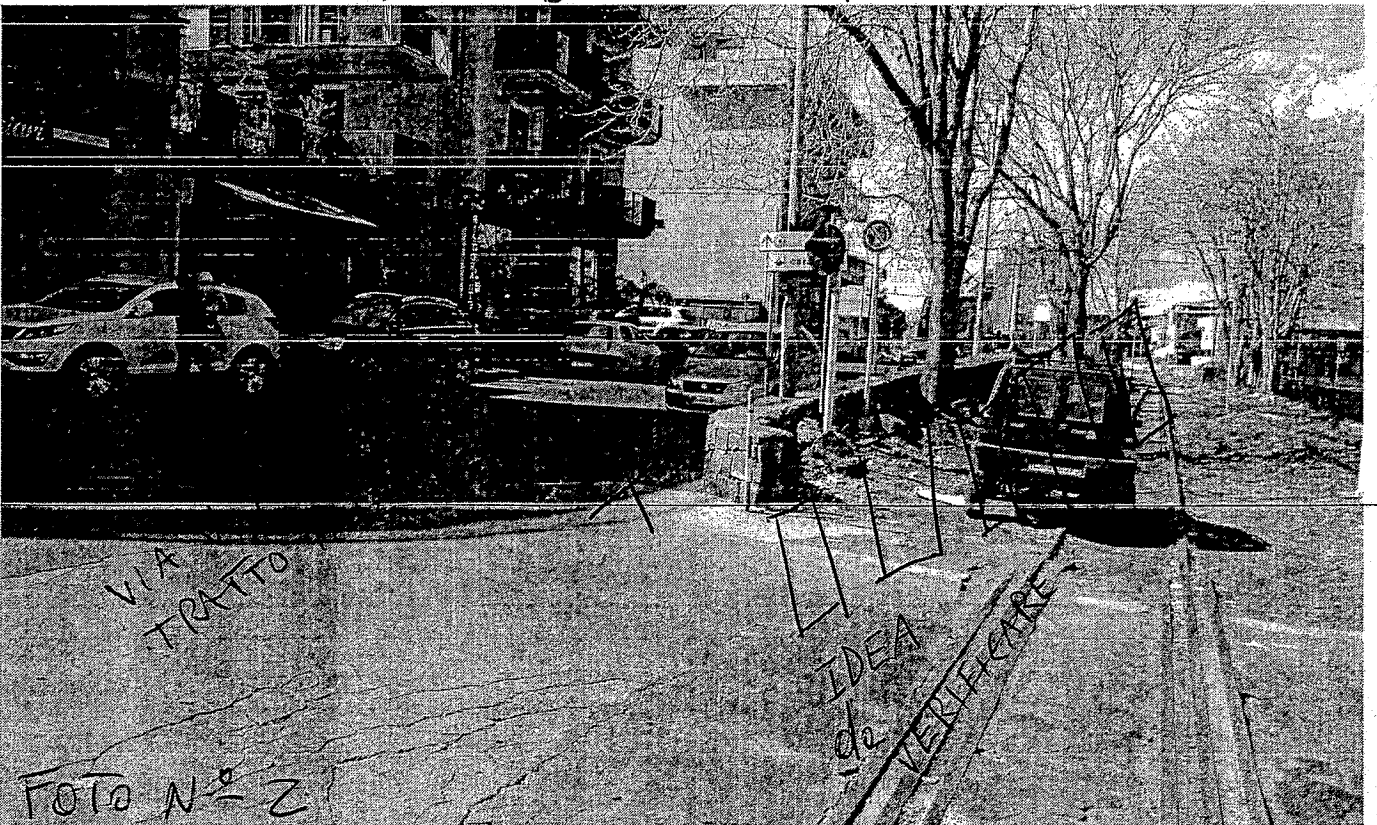

VIA TRATTO
FOTO N° 2

IDEA
di VERIFICARE

ZONA "CASINA" ... ORA molto Trafficate

PUNTO PROBLEMATICO

FOTO N° 3

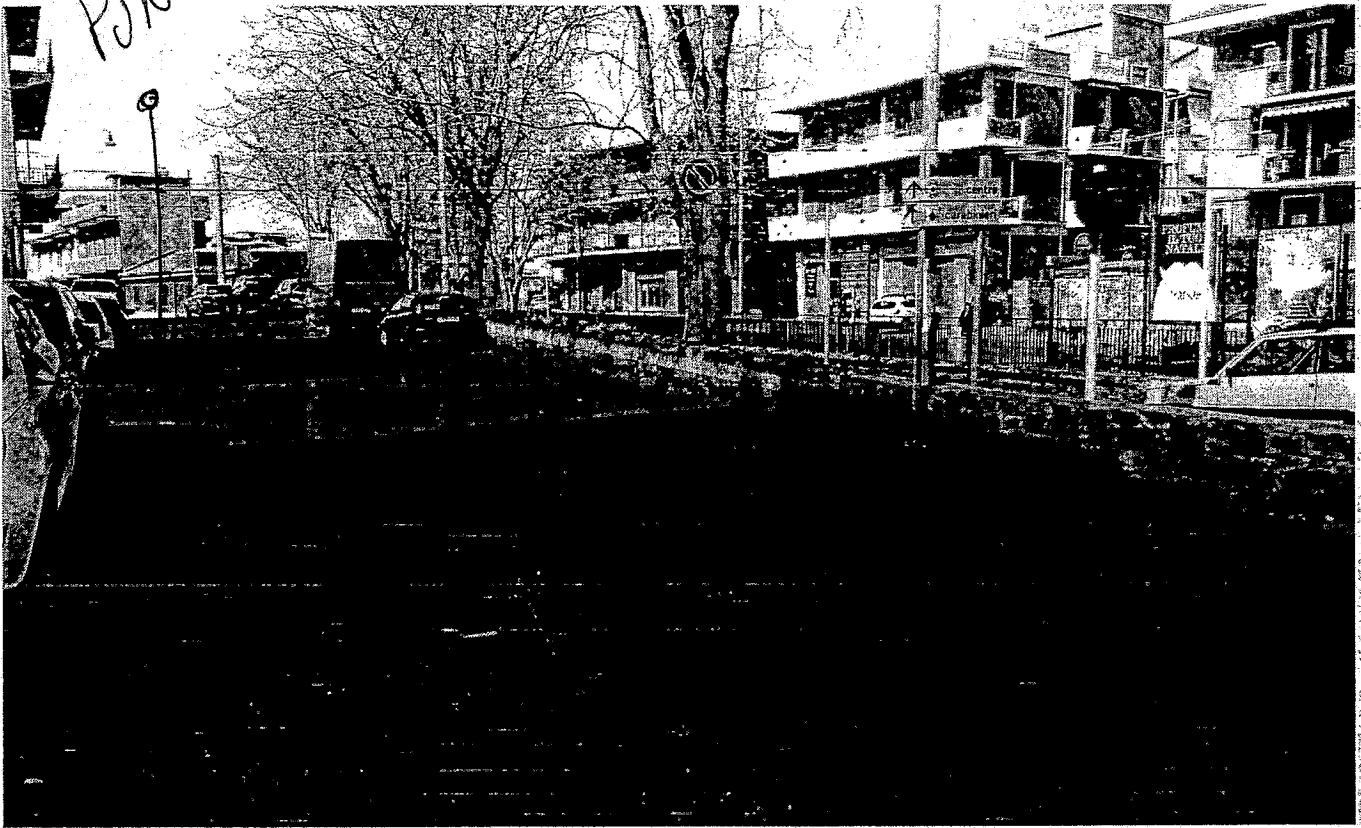

NB: BLOCCO CIRCOLAZIONE

REGOLARE SOSTA (AREE NON CHIARE)

FOTO N° 4

NB: TRAFFICO SPESSO CAOTICO



VIA VITT. EMANUELE TRATTO INIZ.

IDEARE NUOVA IMPOSTAZIONE
FOTO N° 5 VIA V.E.M. AREE DI SOSTA



FOTO N° 6

Trotto ole poter usare...?
EX LINEA FERRATA F.C.E.

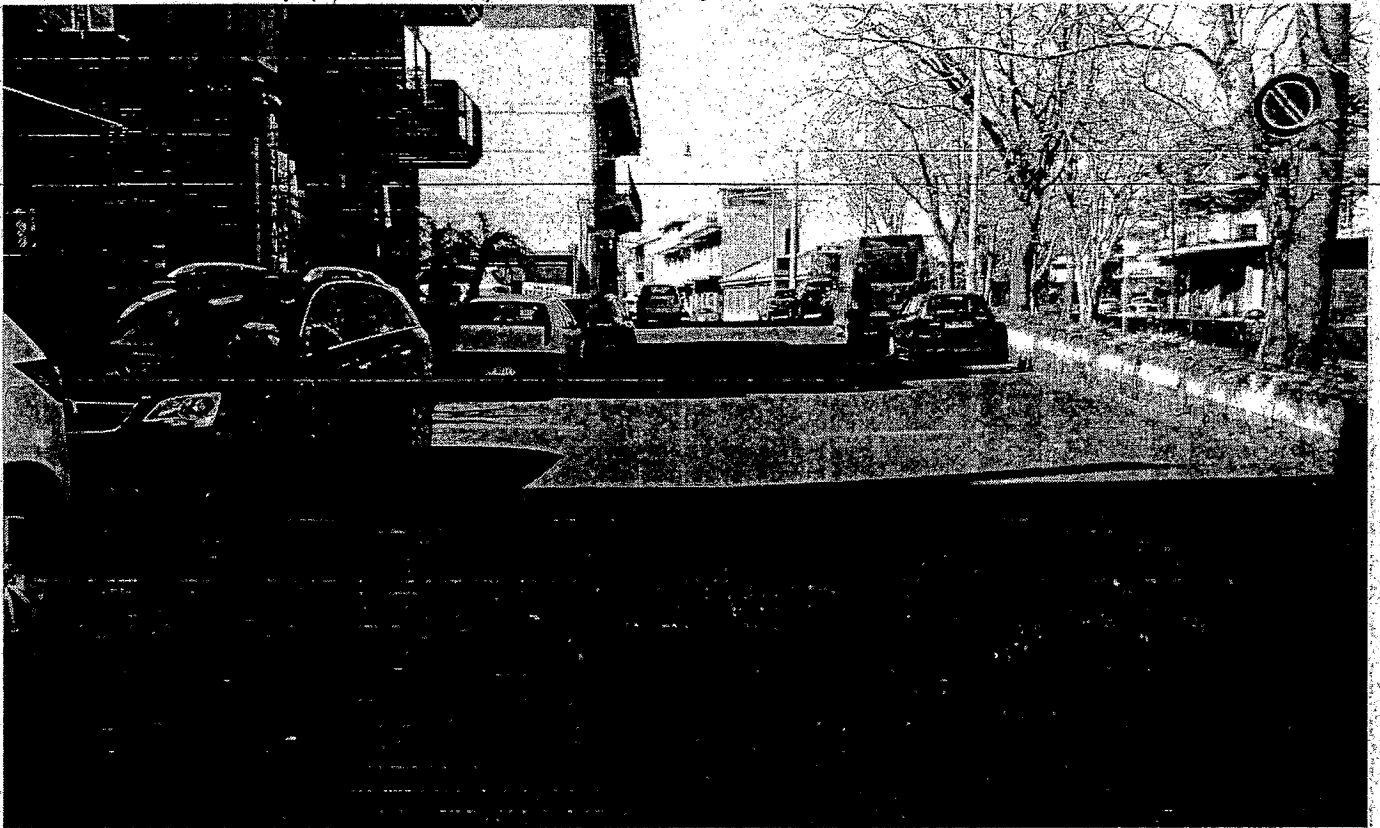

FOTO N° 7

Tretti



FOTO N° 8

LINEA FERRATA LX F.C.E.



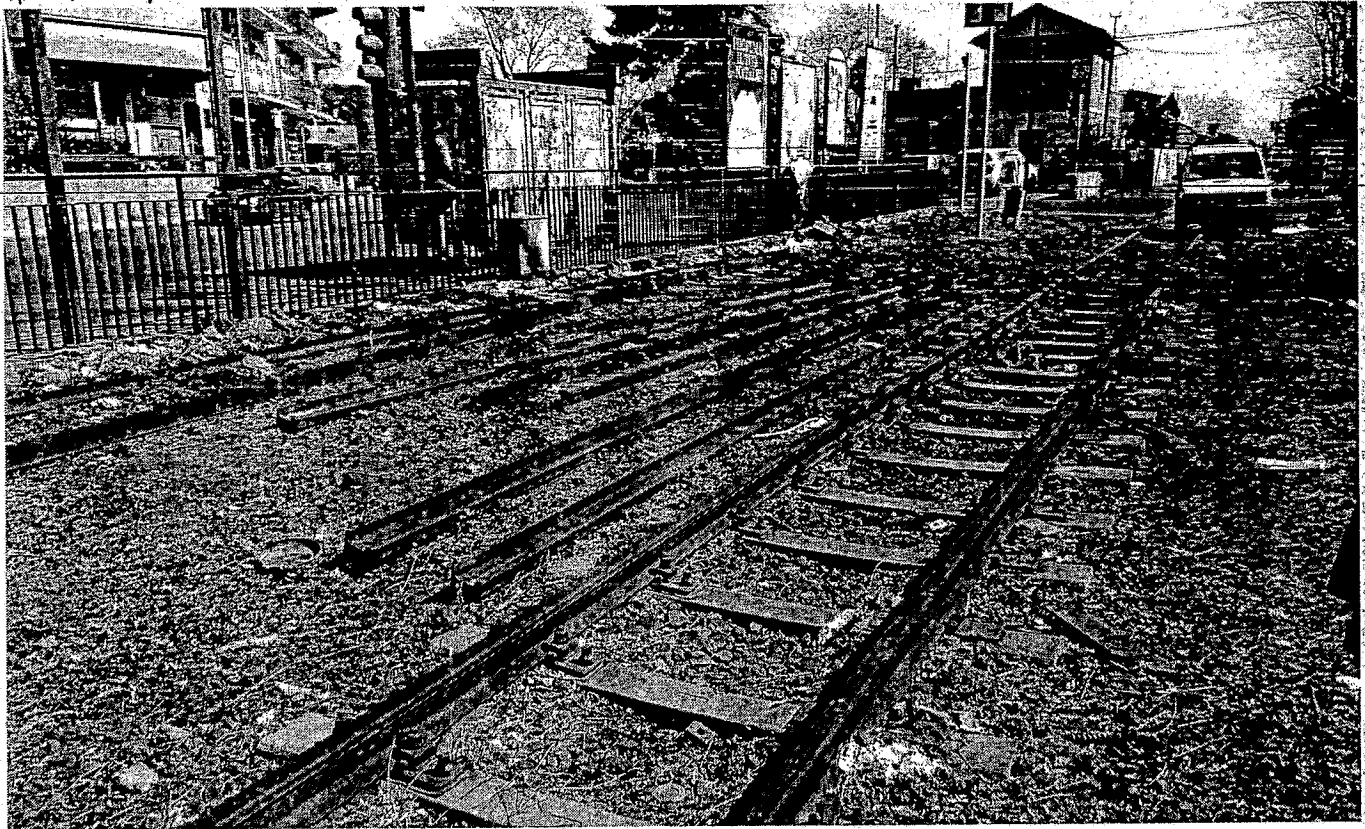

FOTO N° 10



X NUOVI POSTEGGI AUTO
MURO AREA ADIACENTE DA POTER DESTINARE
(D.F. PIAZZETTA)

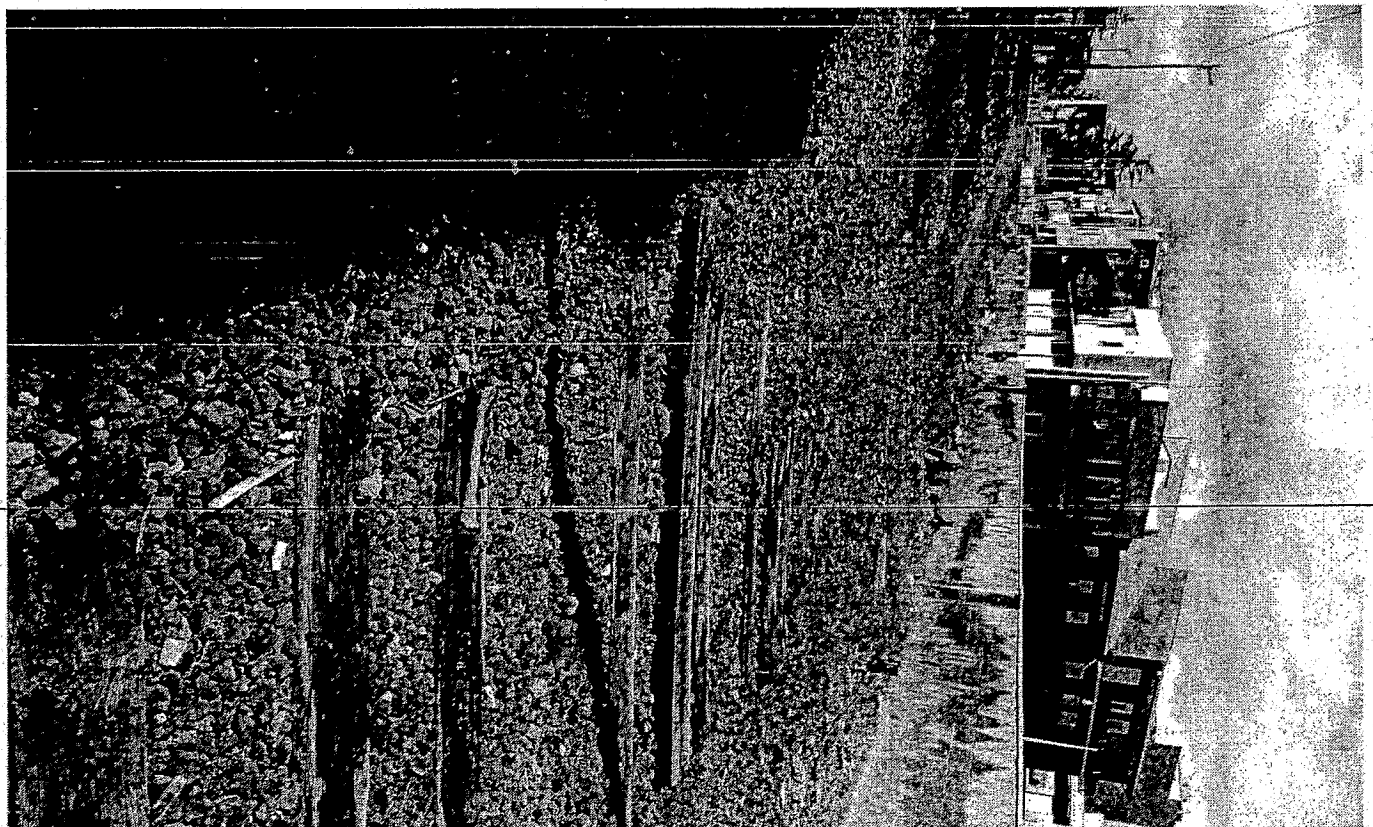
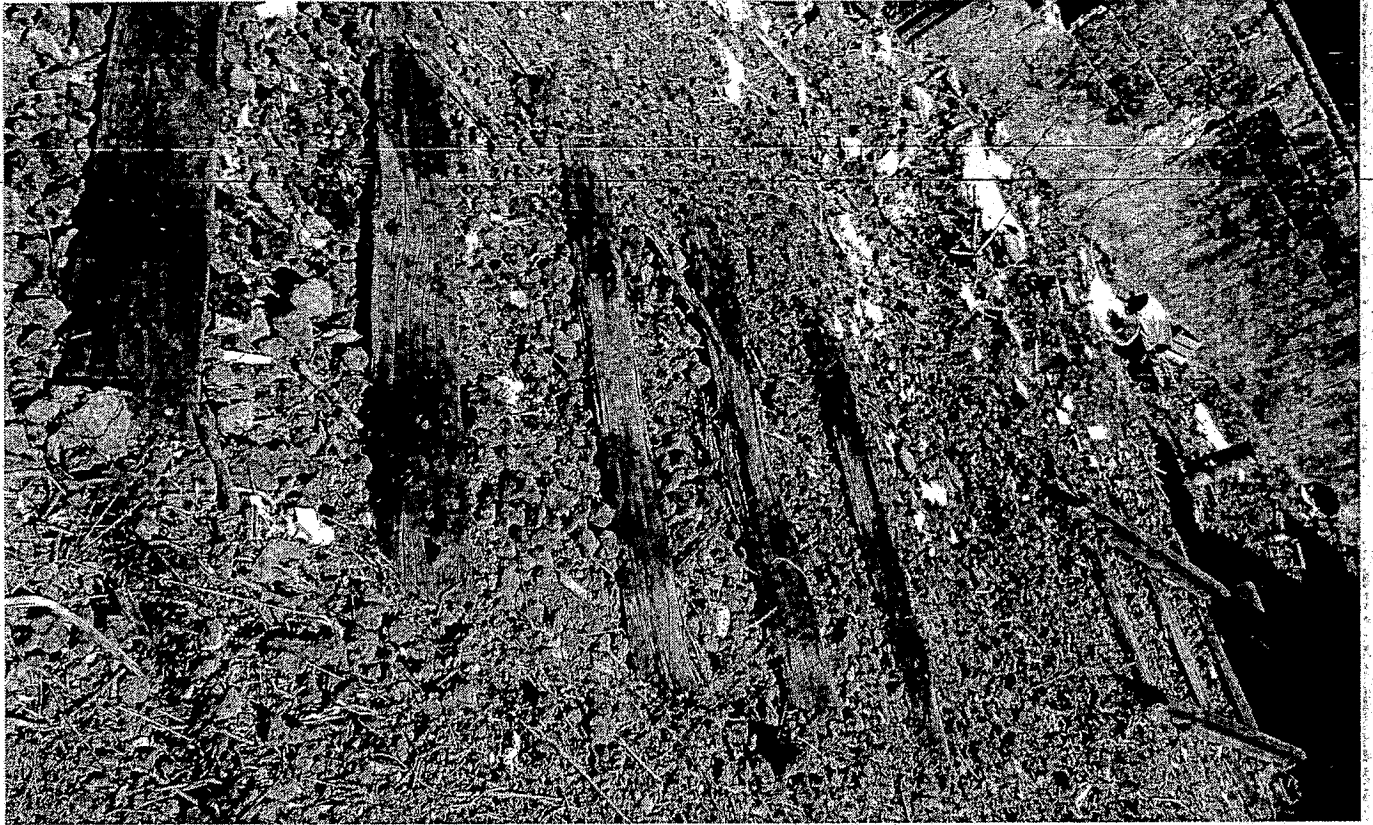
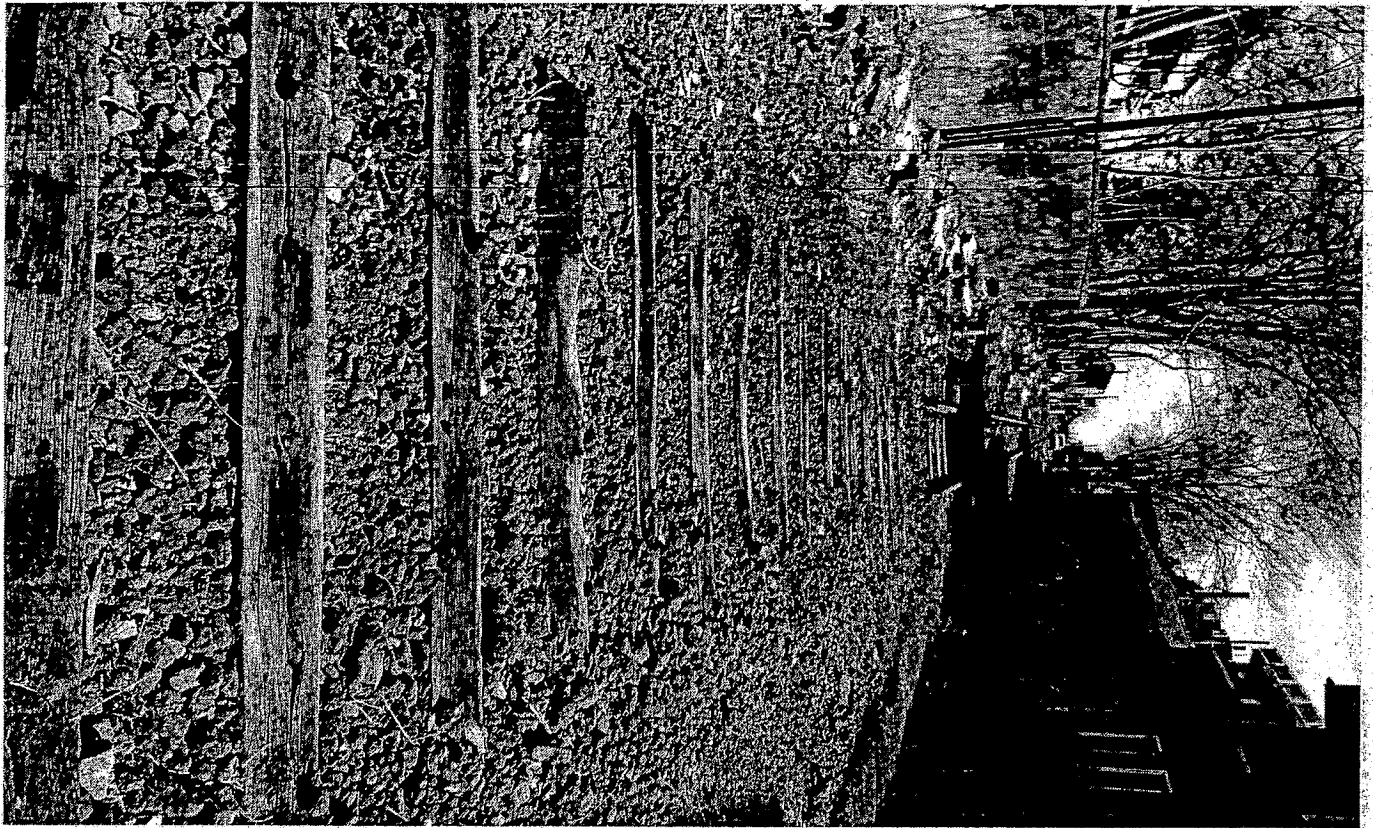

FOTO N° 9

Foto N° 11

AREA ADIAC. VIALE C. COLOMBO



DESTINAZ. URB.

Foto N° 12



MURO
EX F.C.E.

FOTO N° 13

AREA DI VIA C. COLOMBO ZONA STAZIONE



CONDIZIONI IGIENICHE ... PRECARE
E ANCHE PERICOLOSE



FOTO N° 14 RINGHIERA ROTTA e PERICOLO

CUNEFITE n. 21

FOTO N° 15

Tetto in
ETERNIT
VICINO
CAVA
MONTA
CALVARIO

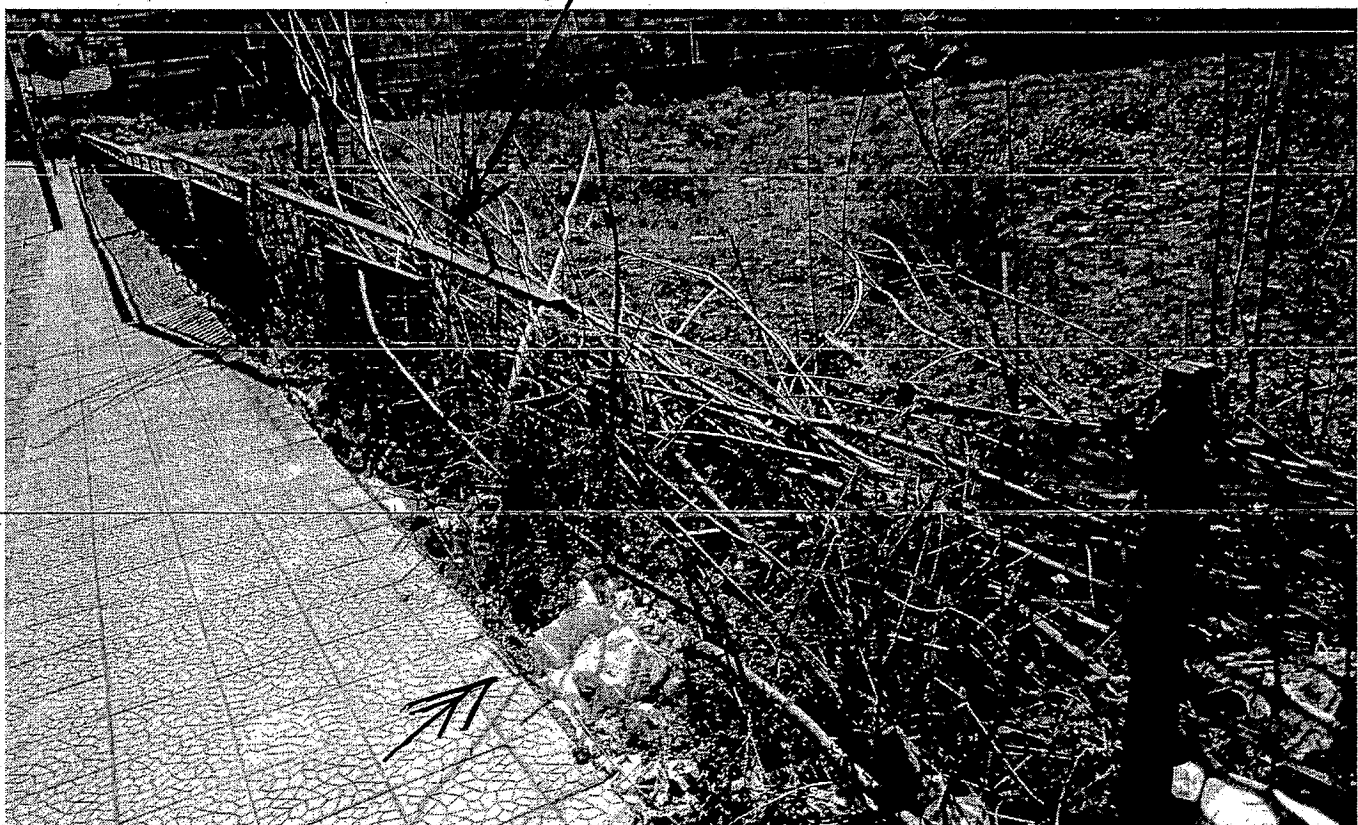

FOTO N°

VIA VITT. EMANUELE INIZ.

FOTO N° 16

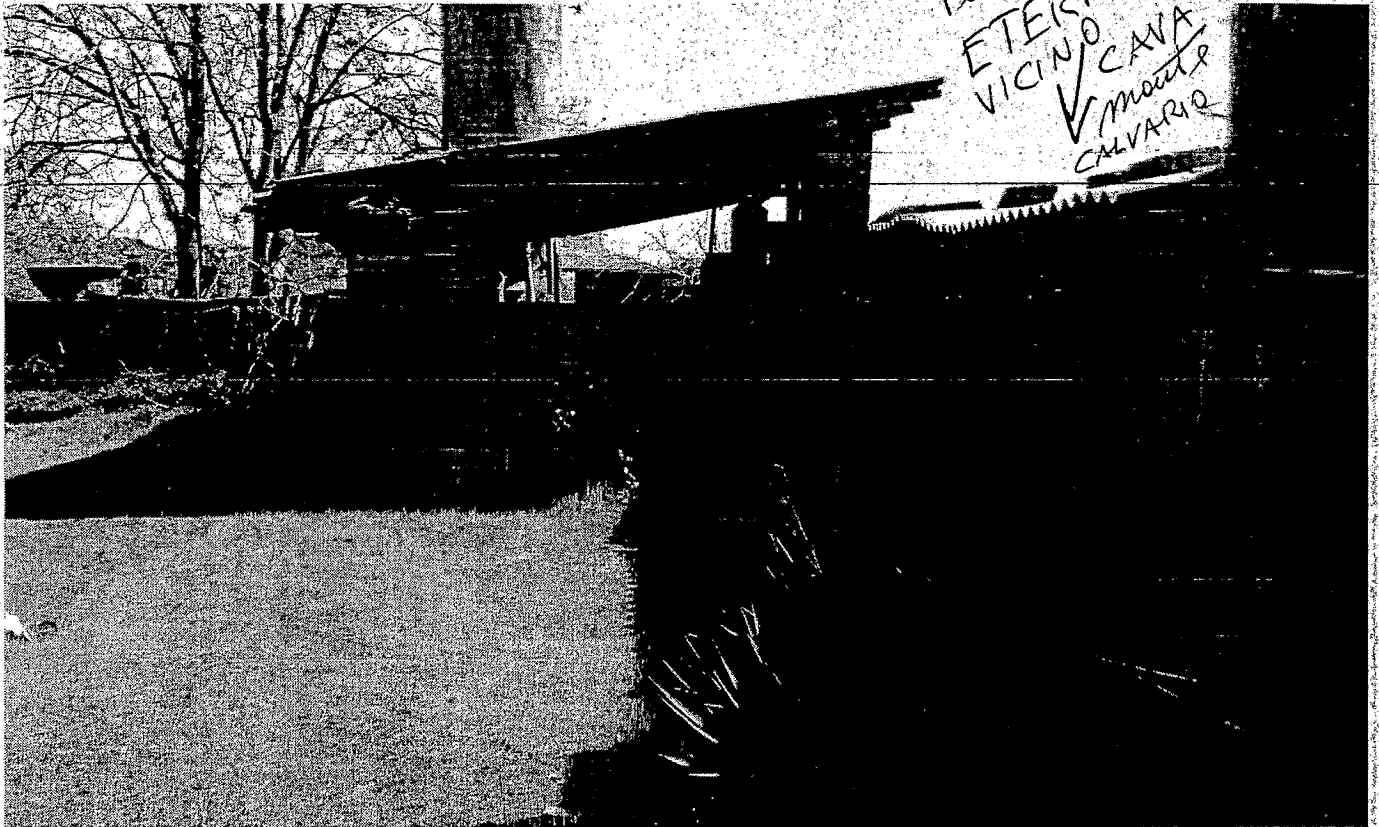

ORE 14.00

2

G. sopra luogo III esp

n. 9/21

FOTO N° 50

VIA VITT. EMAN. TRATTO A DOPPIO SENSO DI MARCIA



SPESSO INCIDENTI E PROBLEMI RISSE

TRANSITO IMPOSSIBILE PER LE SOSTE IRREG.



DA ATTENZIONARE E RISOLVERE

D.F. P10/31

CHIASSO

FOTO N° 17

Aree adiacente viale C. Colombo



Zone Stazione B. villa

PRECARIE Condizioni IGIENICHE e SANITARIE



FOTO N° 18

p. 11/21



Zona STAZIONE/CASINA



FOTO N° 19 AREA D.F. LINEA F.C.E. (rx) VIALE C. COLOMBO



FOTO N° 20 DESTINAZ. VERDE ATTR. ?
AREA X NUOVI POSTEGGI



FOTO N°

nuove Biglietterie FCE



FOTO N°

BIGLIETTERIA metropol.



FOTO N° 48 VIA MELI / SC. G. MARCONI

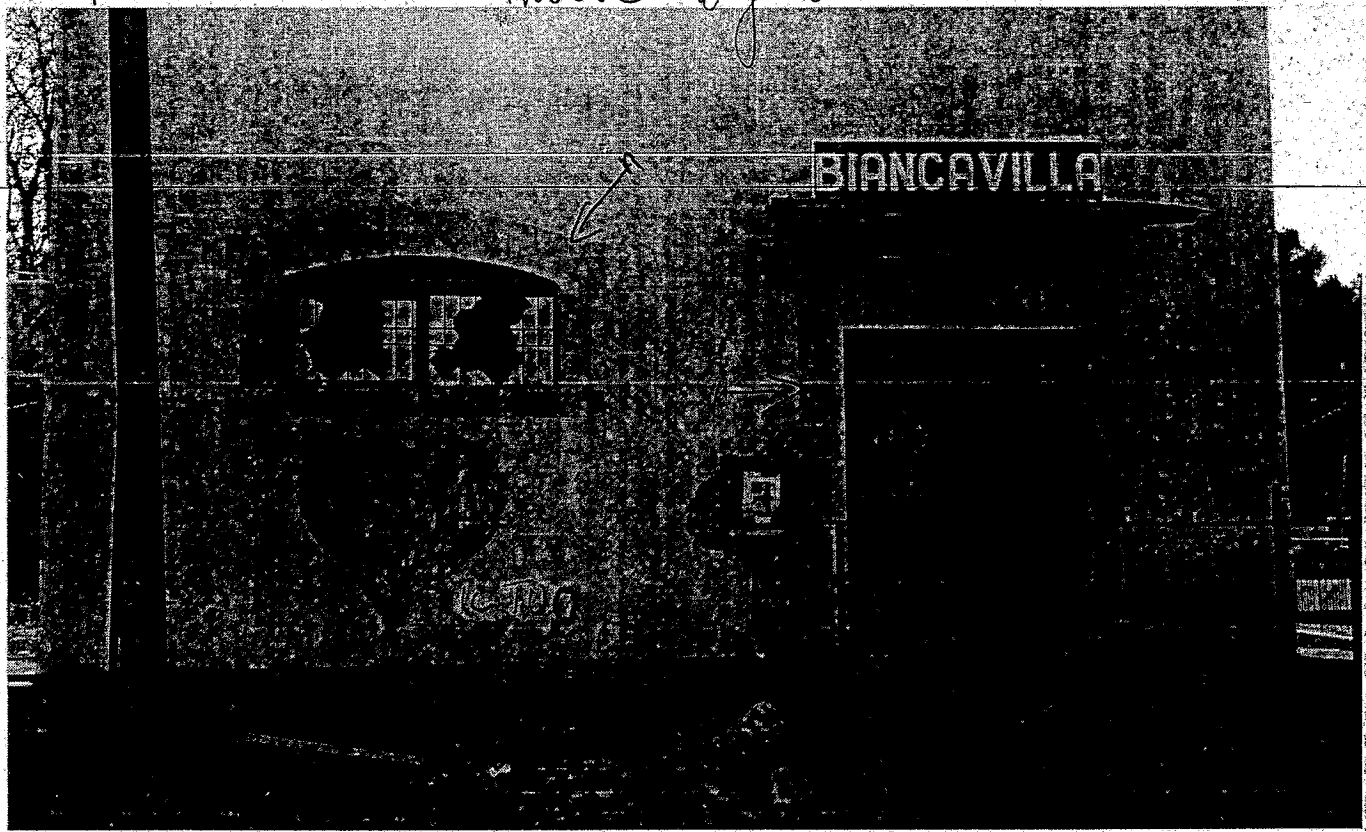

SOSTA PERICOLOSA

RIPISTIMARE PALETTI

X SICUREZZA PEDONI - STUDENTI

VIALE DEI FIORI

NB: USCITE
NON SEGNALATE



FOTO N° 21

p. 15/21

FOTO N° 22 VIALE DEI FIORI



PIAZZA DEL VOLONTARIO

FOTO N° 23

VIALE DEI FIORI



X EVITARE I SORPASSI

TRAV. PERICOLO / INC. STR.

16/01

EVIDENTI PERICOLI ≠ TRAN. VIALE DEI FIORI



FOTO N° 24

NUOVO PIANO DI SEGNALAM.
VIALE DEI FIORI

FOTO N° 25

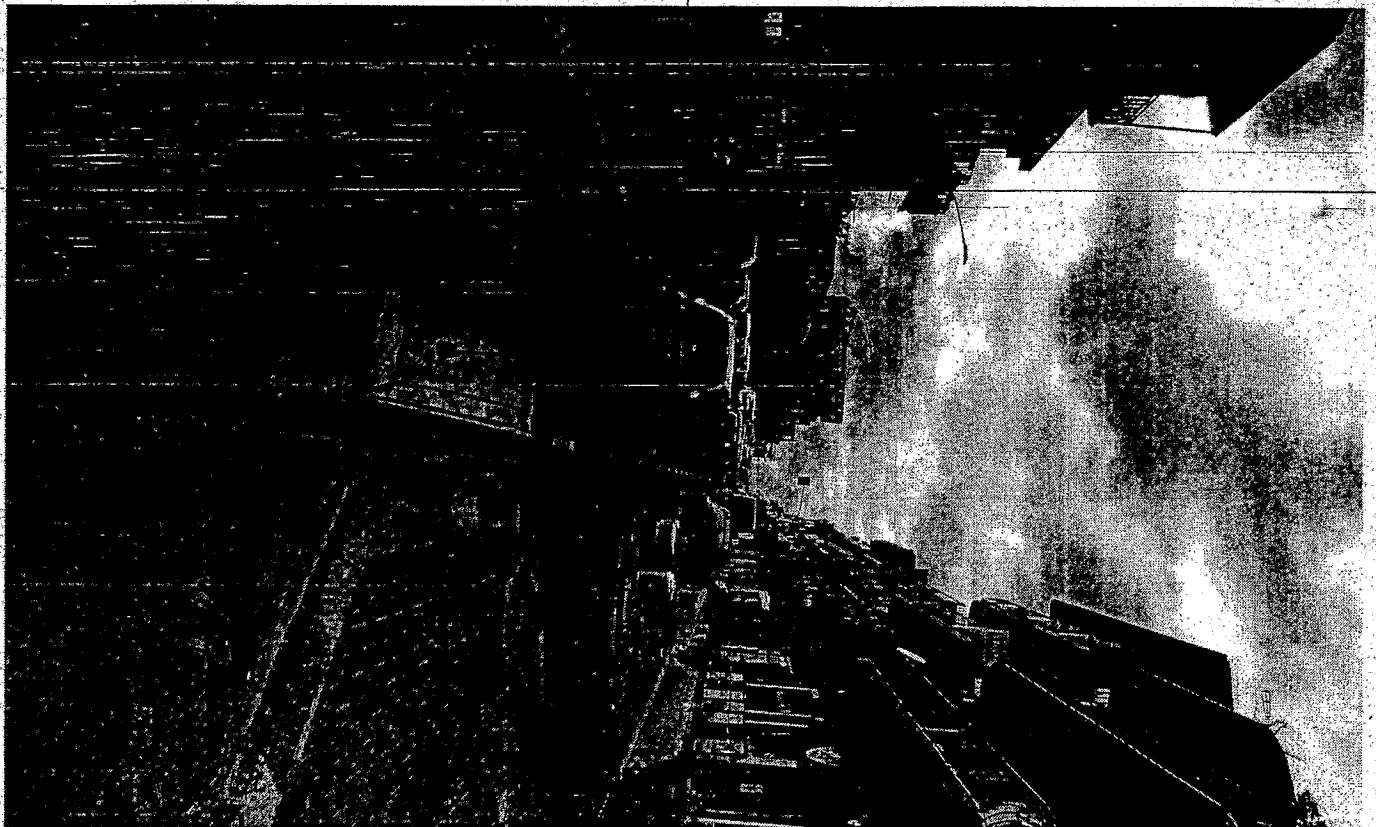
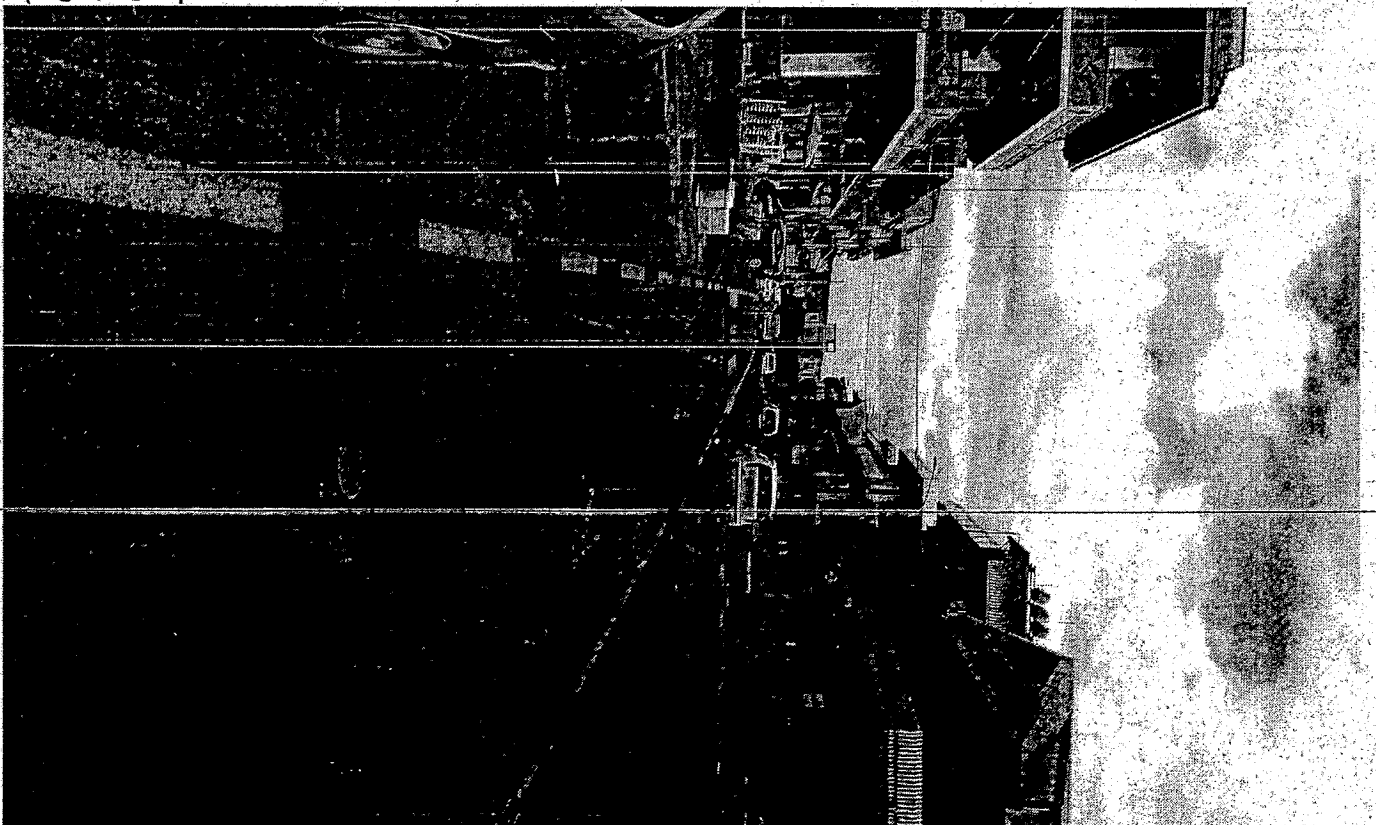

REALIZZARE [↑] SPARTITRAFFICO / INSTALLAZIONE SEPARAZIONE CARREGG. 1

TRAVERSA PERICOLOSA DI VIALE DEI FIORI



FOTO N° 26

"IDEM" VIALE DEI FIORI

FOTO N° 27 INGR. STRETTO / PERICOLOSO



VICINO RIST. LA LANTERNA

D. 18/51

FOTO N°-29

DANNI AI SERVIZI CASETTE



FOTO N°-28



NORD ↗ INGRESSO AREA "DON BOSCO" "

FOTO N° 46 VIA ABATE MELI / SC. G. MARCONI

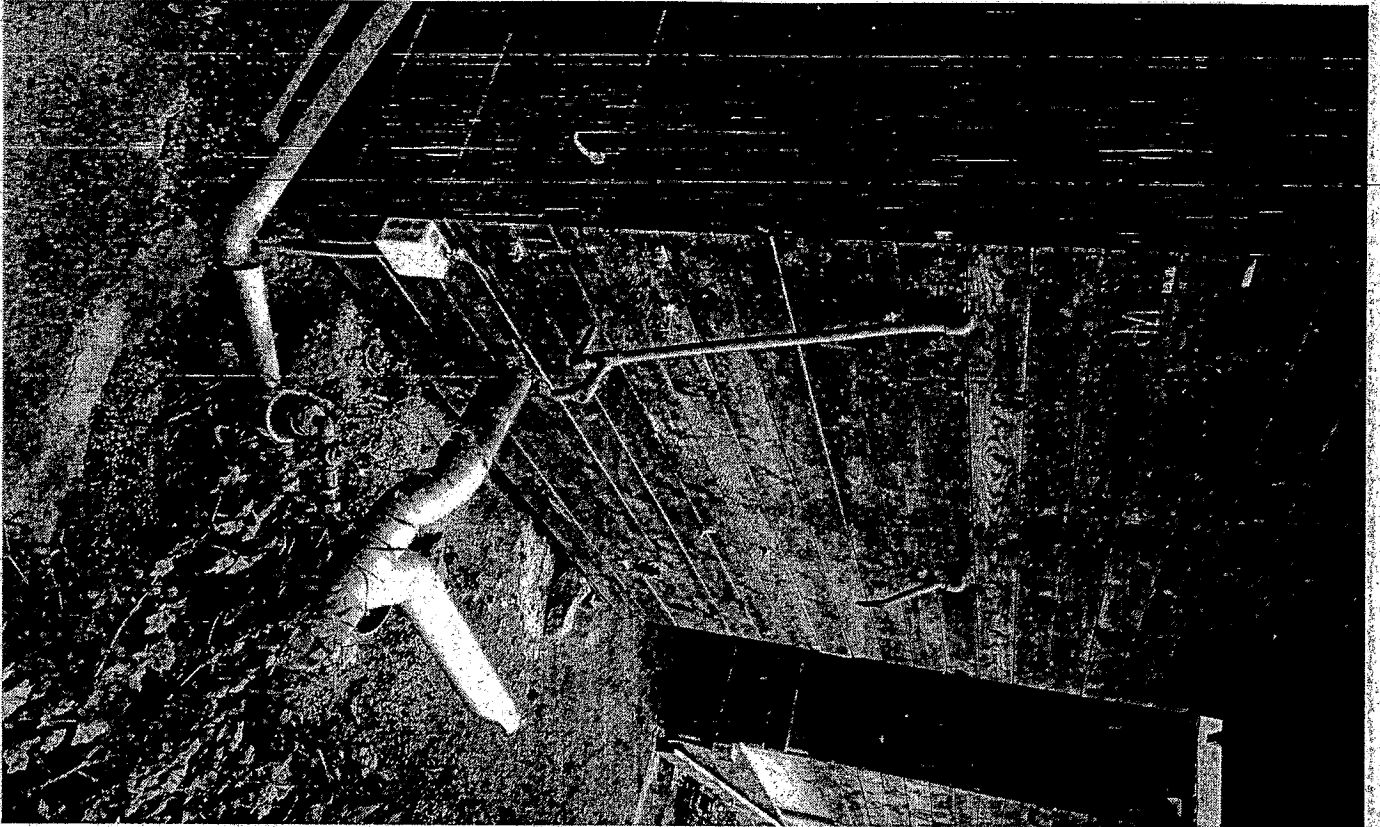

FOTO N° 47 RI PRISTINARE PALETTI IN FERRO



FOTO N° 44

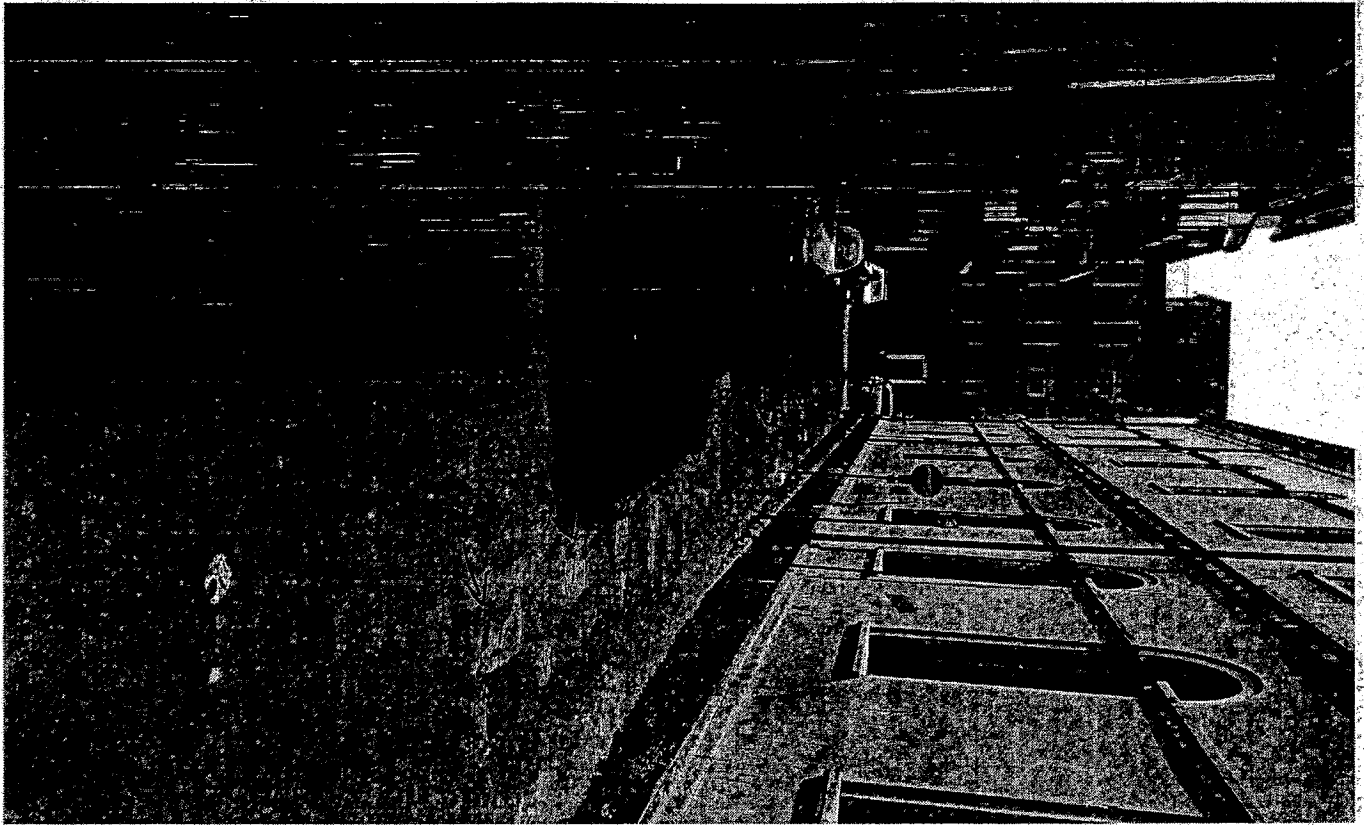

FOTO N° 45 CASETTE (GAL-ETNA)
AREA "DON BOSCO" PIAZZA



alle casette e ai servizi

FOTO N° 42

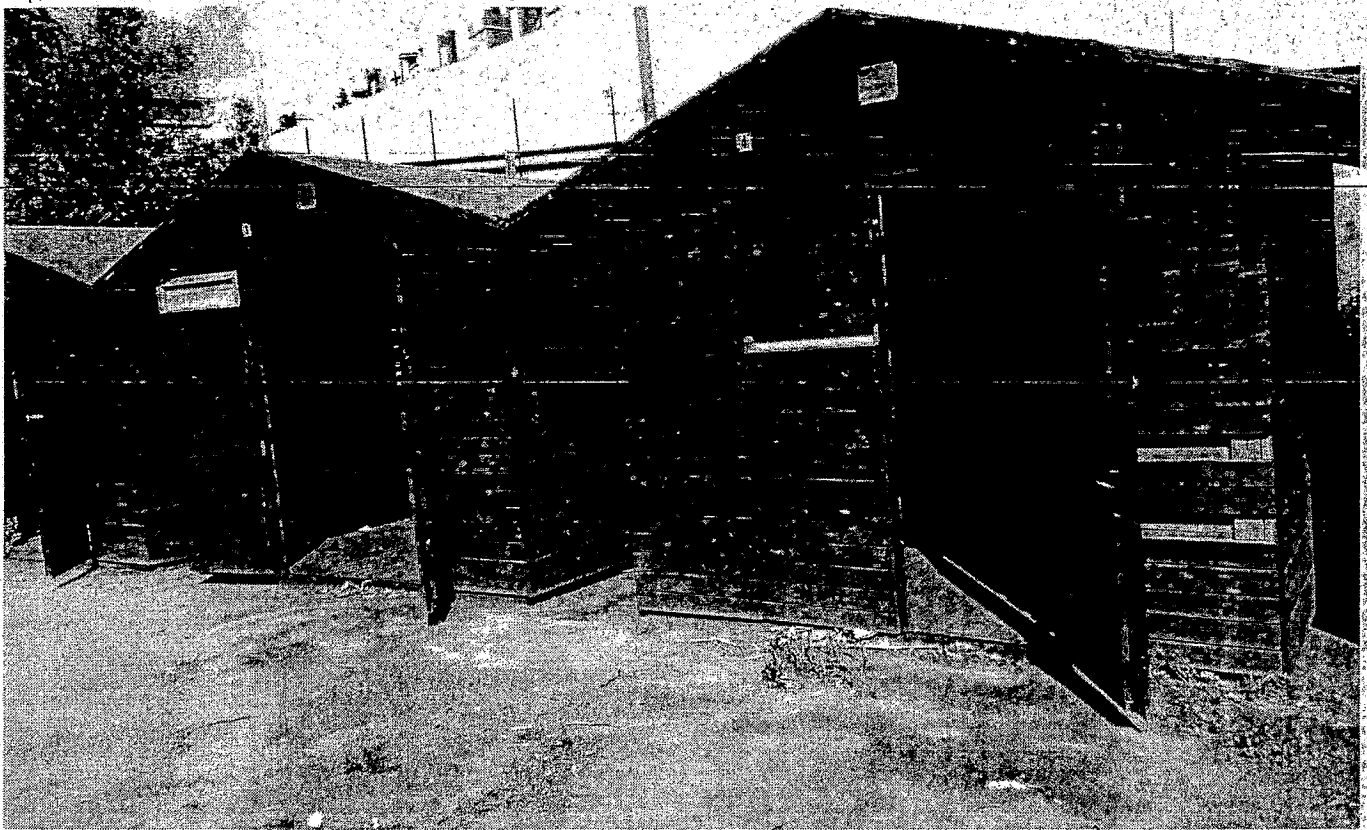
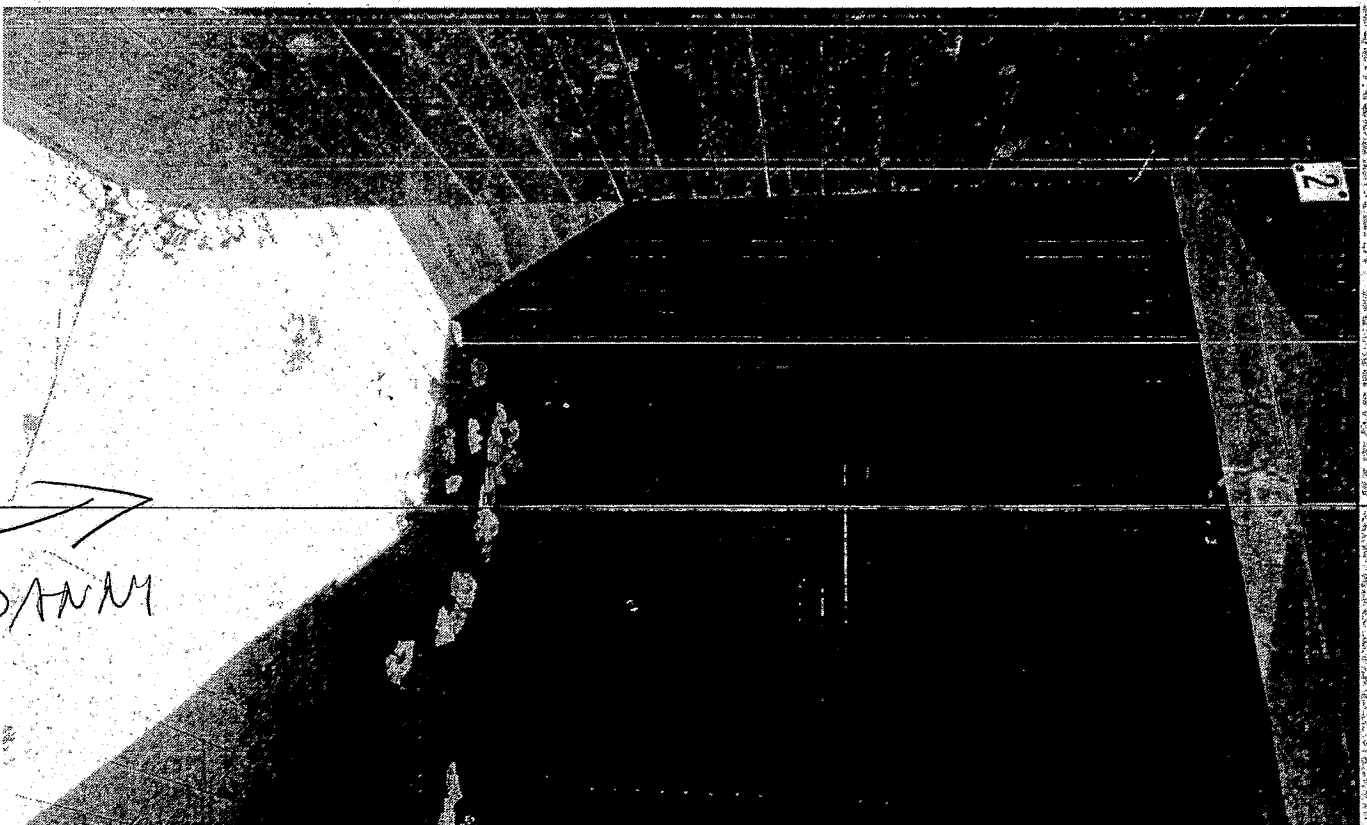
ATTI DI VANDALISMO E F. DANNI

DANNI

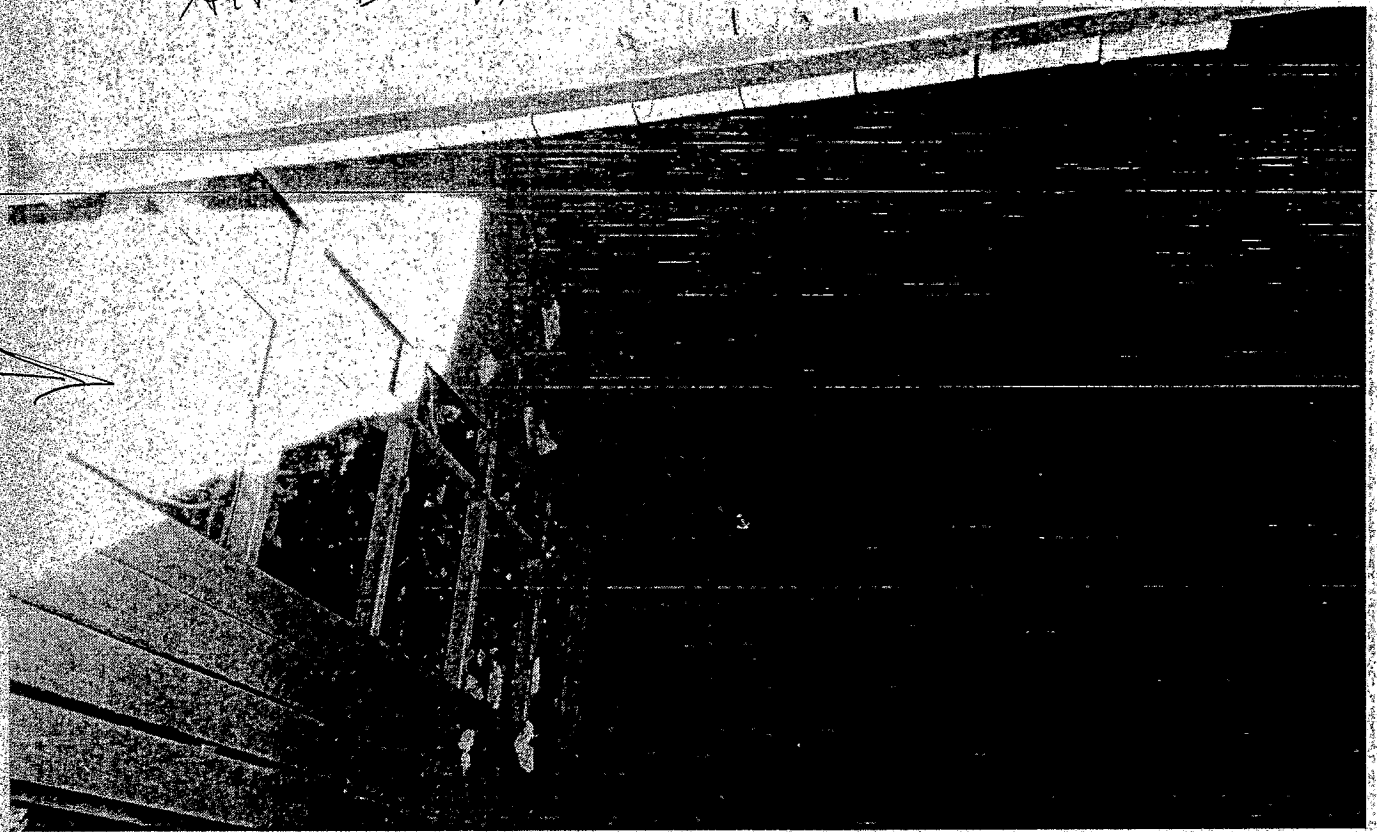

CASERTE Aree "dei Bosco"

PRECARIE
CONDIZIONI I.G. SAN.

FOTO N° 43

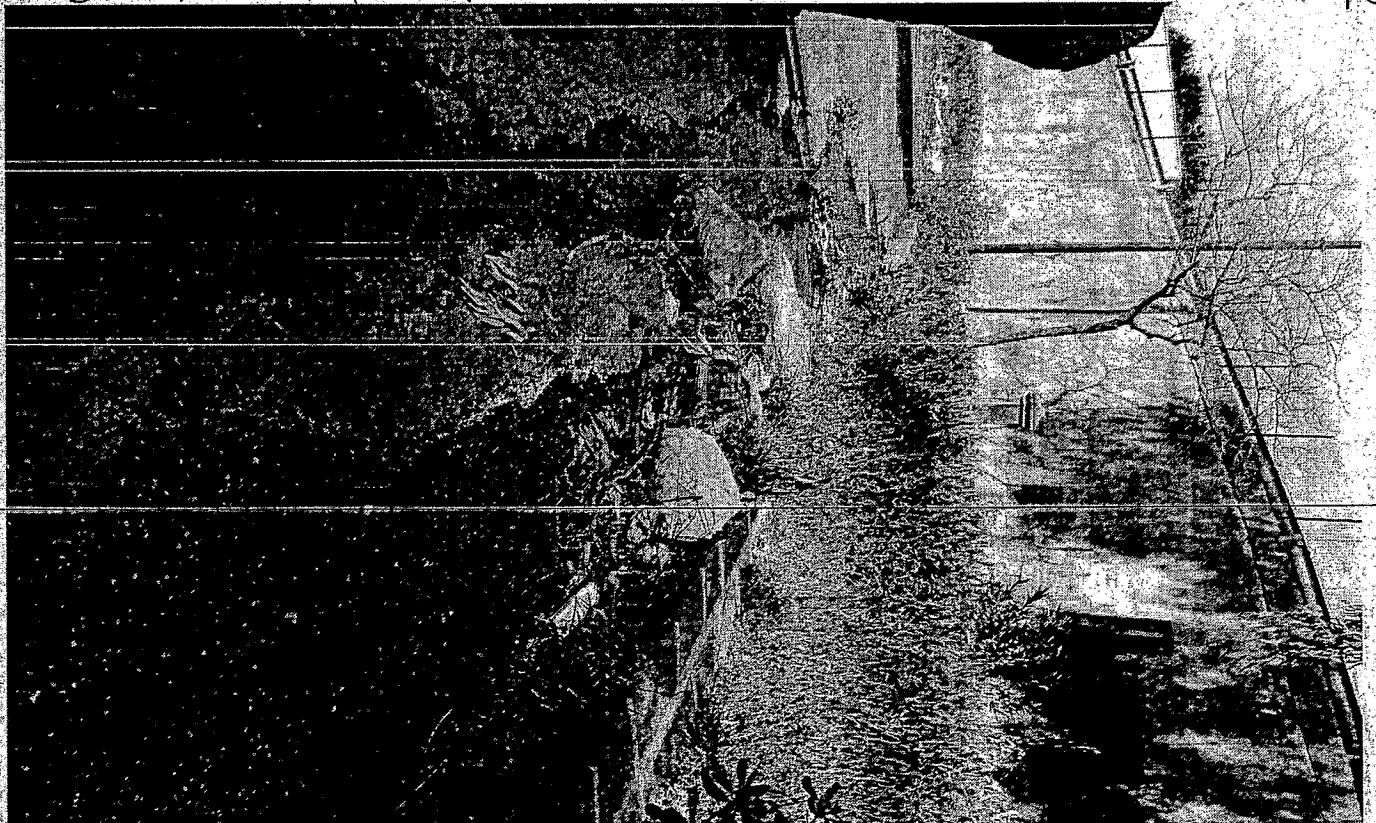

N.B. Pericolite di H₂O in P.ze "dei Bosco" - CASERTE

ATTI DI VANDALISMO



FOTO N° 40

FOTO N° 11 CA SETTE Area "Don Bosco"

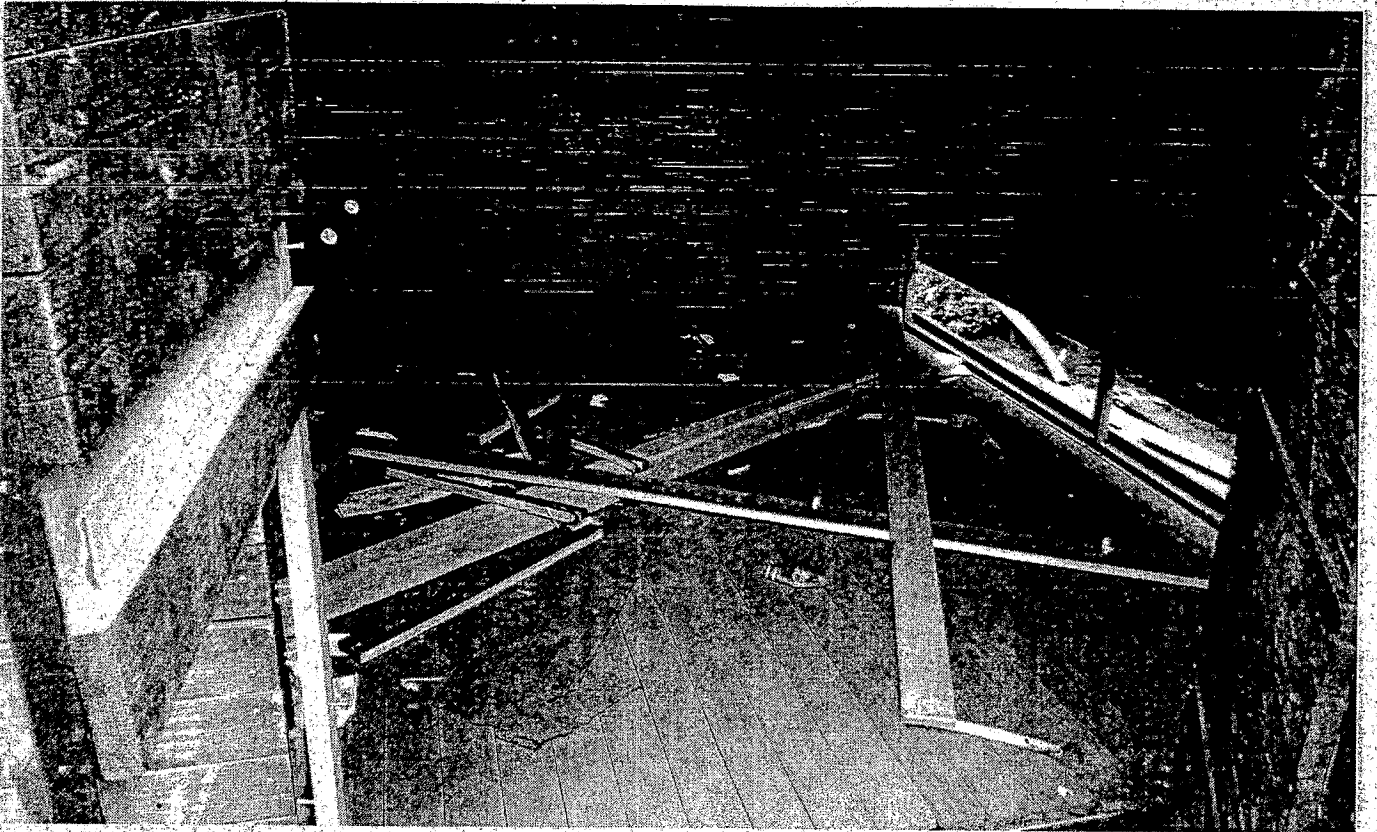

FOTO N° 38

AREA "DON BOSCO"

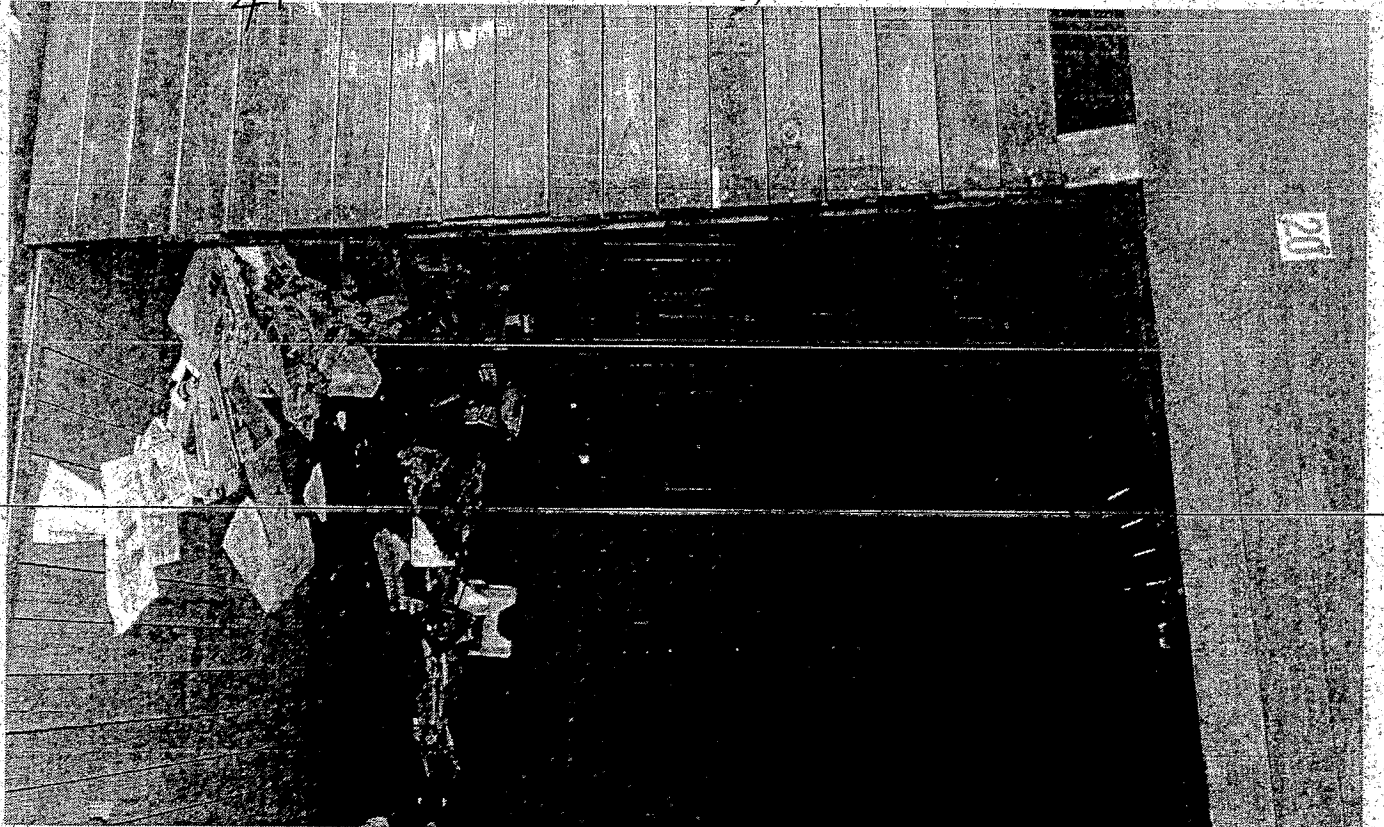

↑ DANNI

FOTO N° 39

CASSETTE

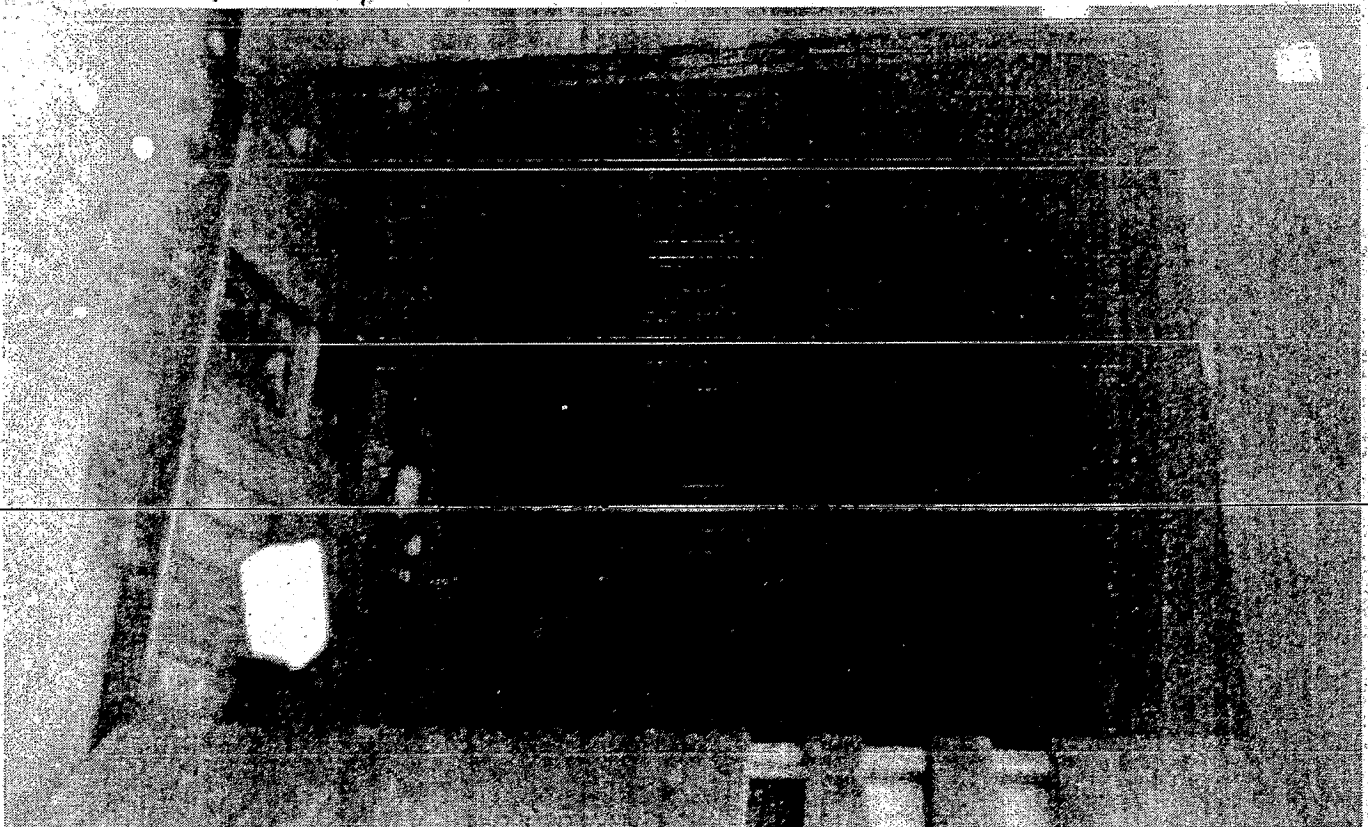

RECINZIONE ROTTA

AREA "DON BOSCO"



FOTO N° 36

FOTO N° 37

CASSETTA DANNEGGIATA

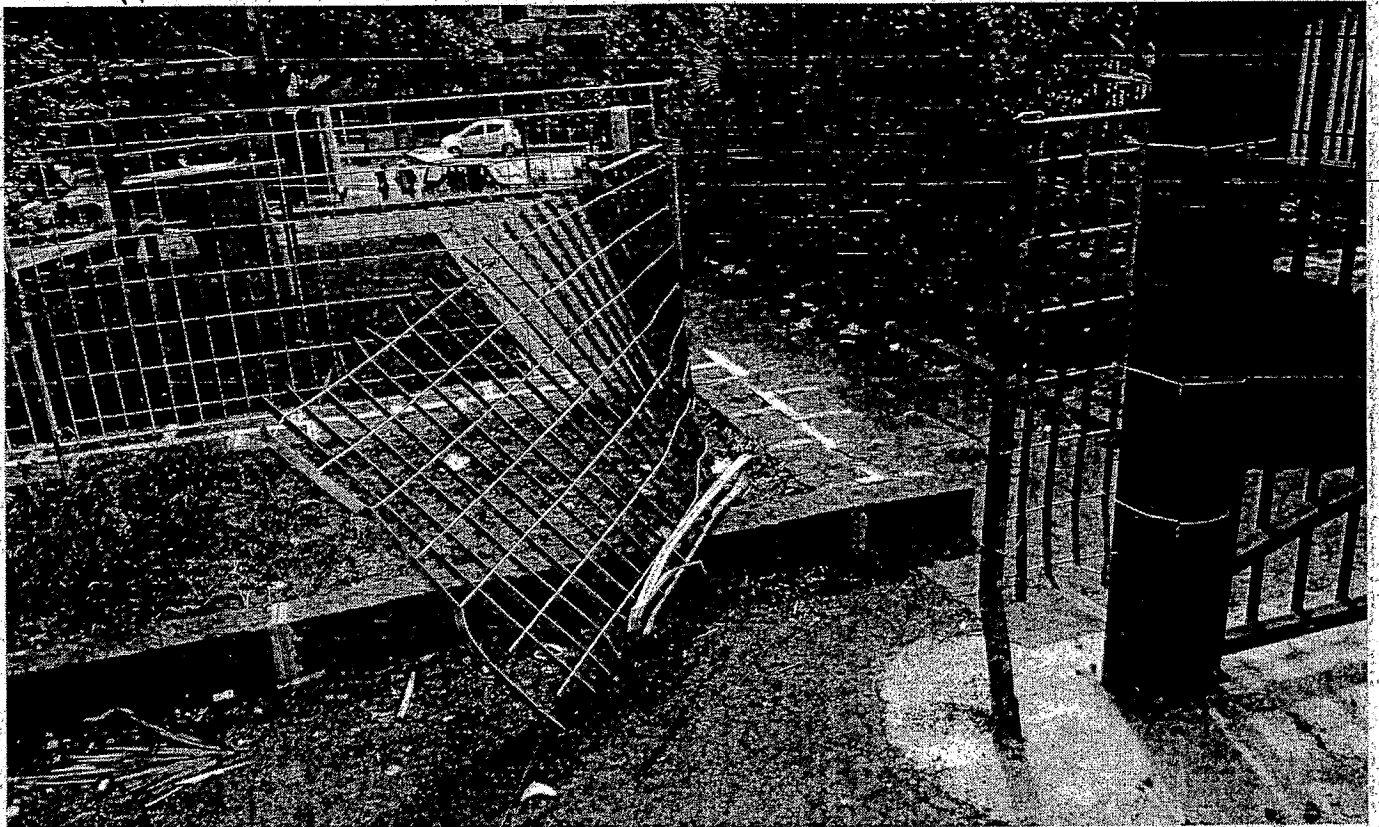

FOTO N° 34 AREA CASETTE "DON BOSCO"



ATTI VANDALISMO (RECENTI) E ≠ DANNI

FOTO N° 35

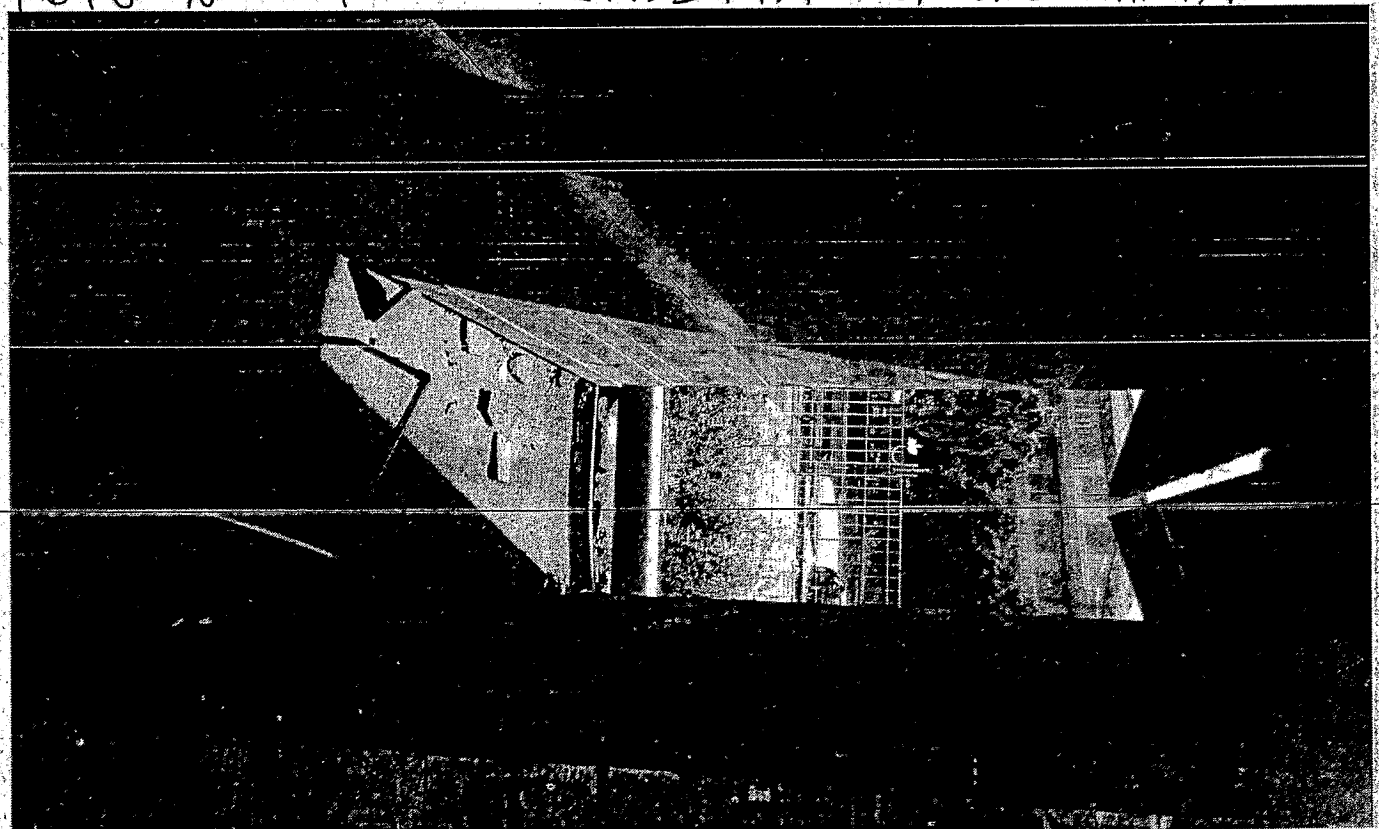
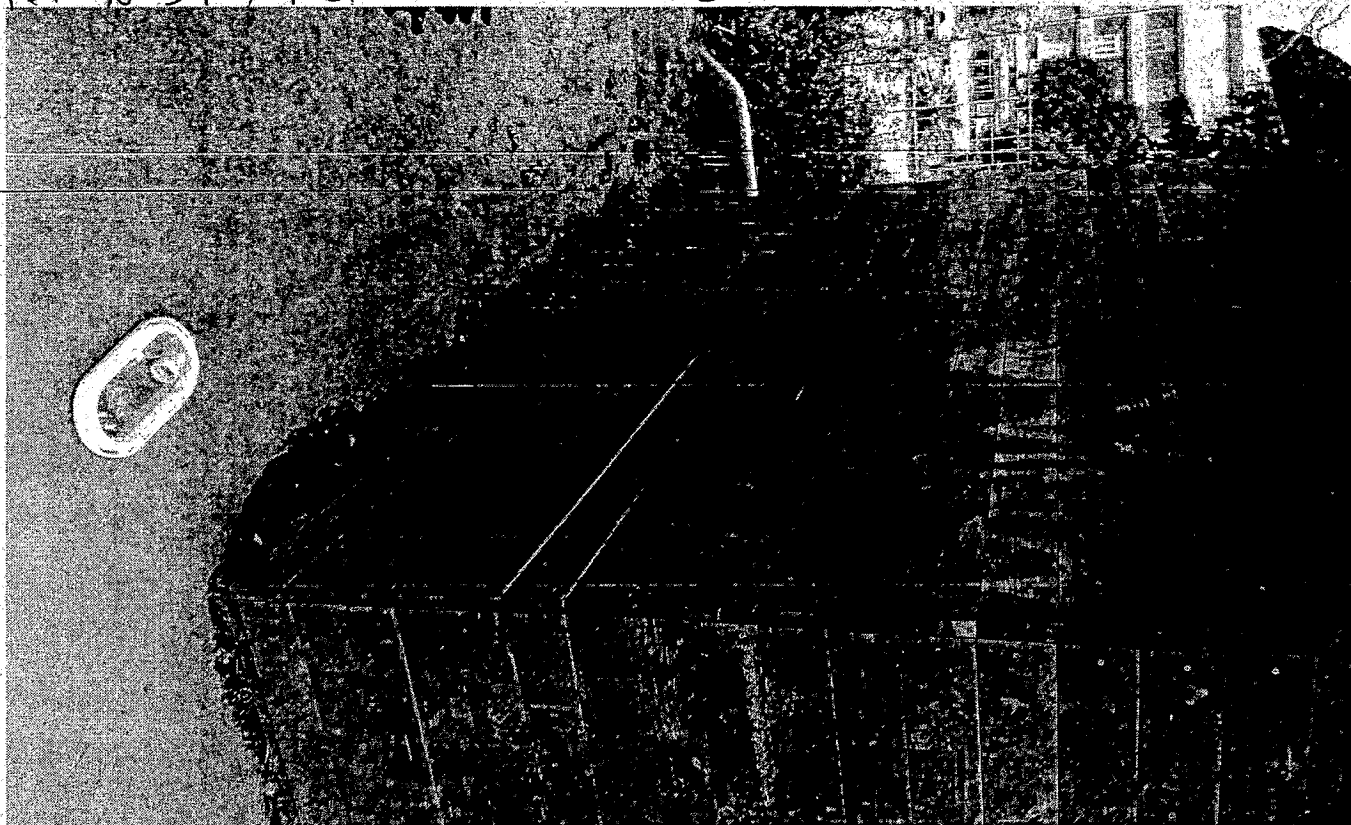

FOTO N° 33

AREA

CASETTE

"DON BOSCO"

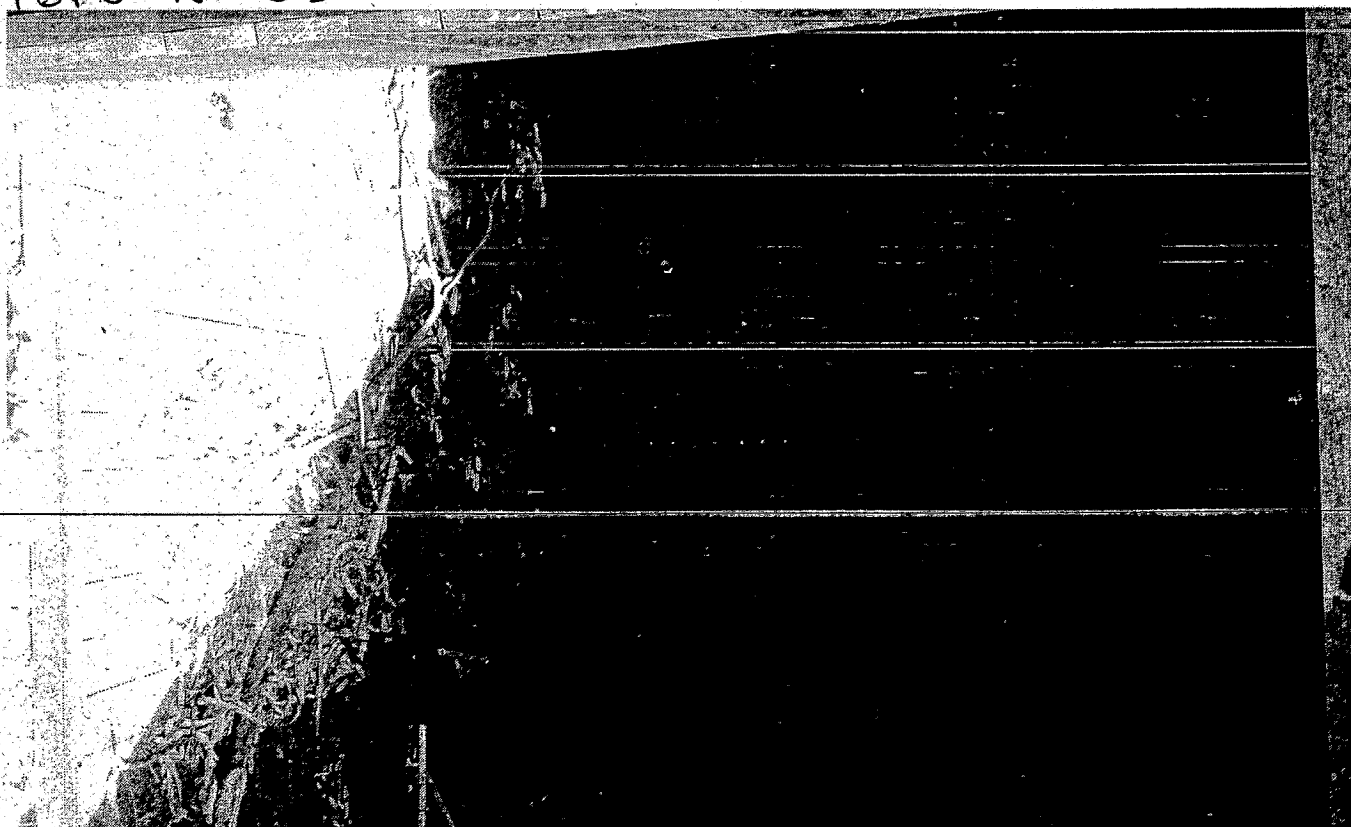
UR
GENTE



DANNI

ALLA

RECINZIONE

FOTO N° 32



Foto N° 31



Foto N° 30 CASETTE APERTE E DANNEGGIATE



FOTO N° 51 VIALE DEI PINI - INIZIO

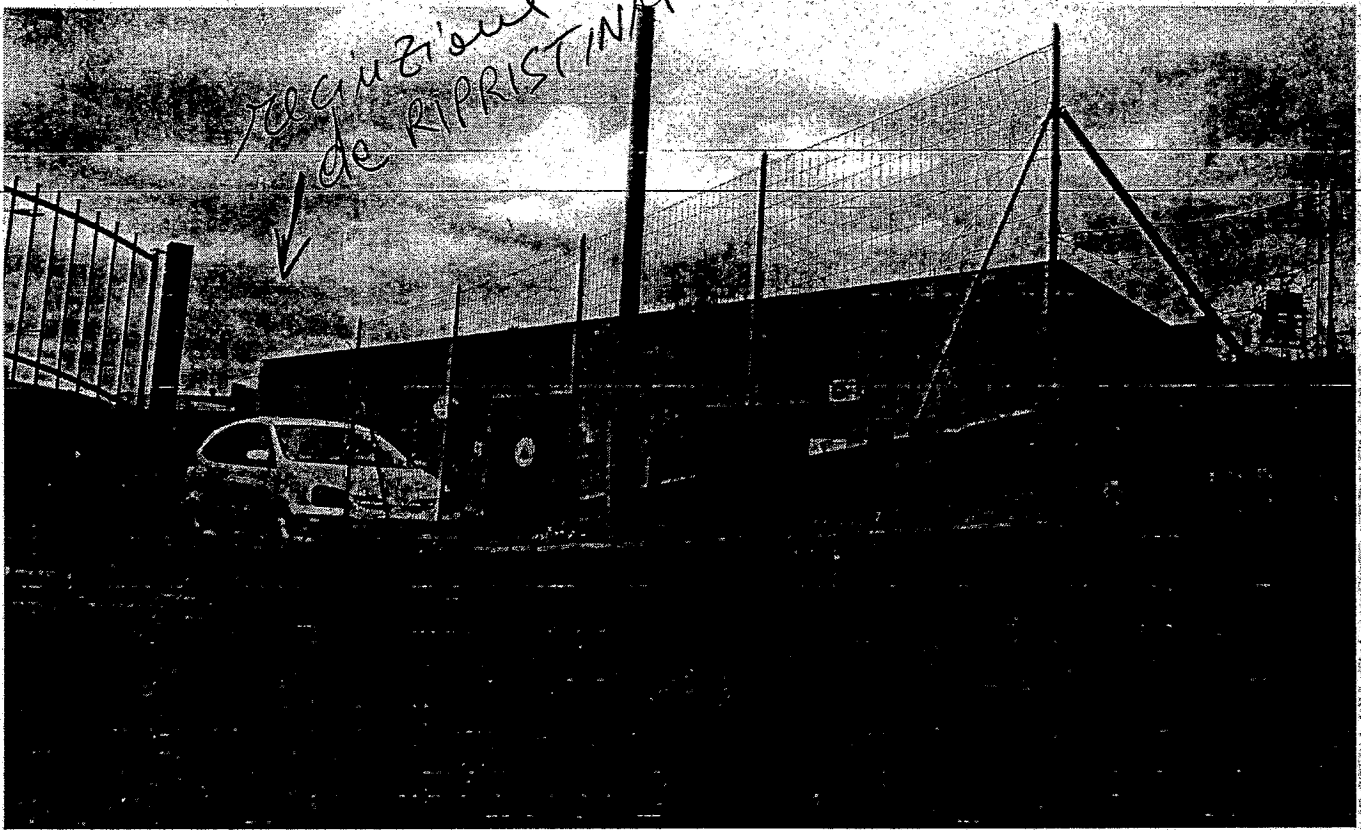

FOTO N° 52

VIALE DEI PINI - COLLEGAM. CON VIA SCALABIANCA

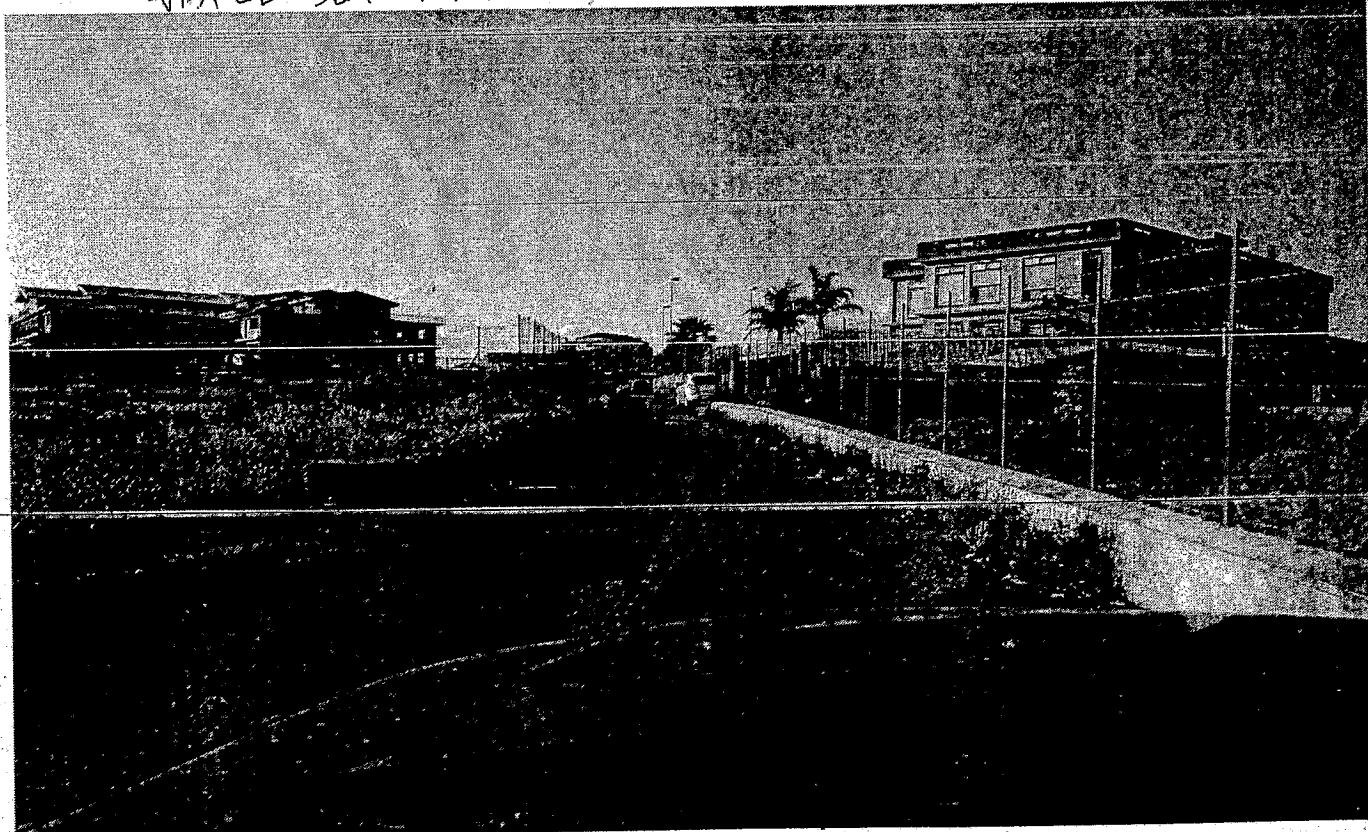

NEI PRESSI / D.F. DISTR. CARB. BONANNO - CIANCANELLA

n. 29/61

VIA SCALA BIANCA - COLL. VIALE MANDORLI



FOTO N° ~~53~~

NUOVA VIA DI COLLEGAM,

FOTO N° 54 VIA SCALA BIANCA (O. FUGA)

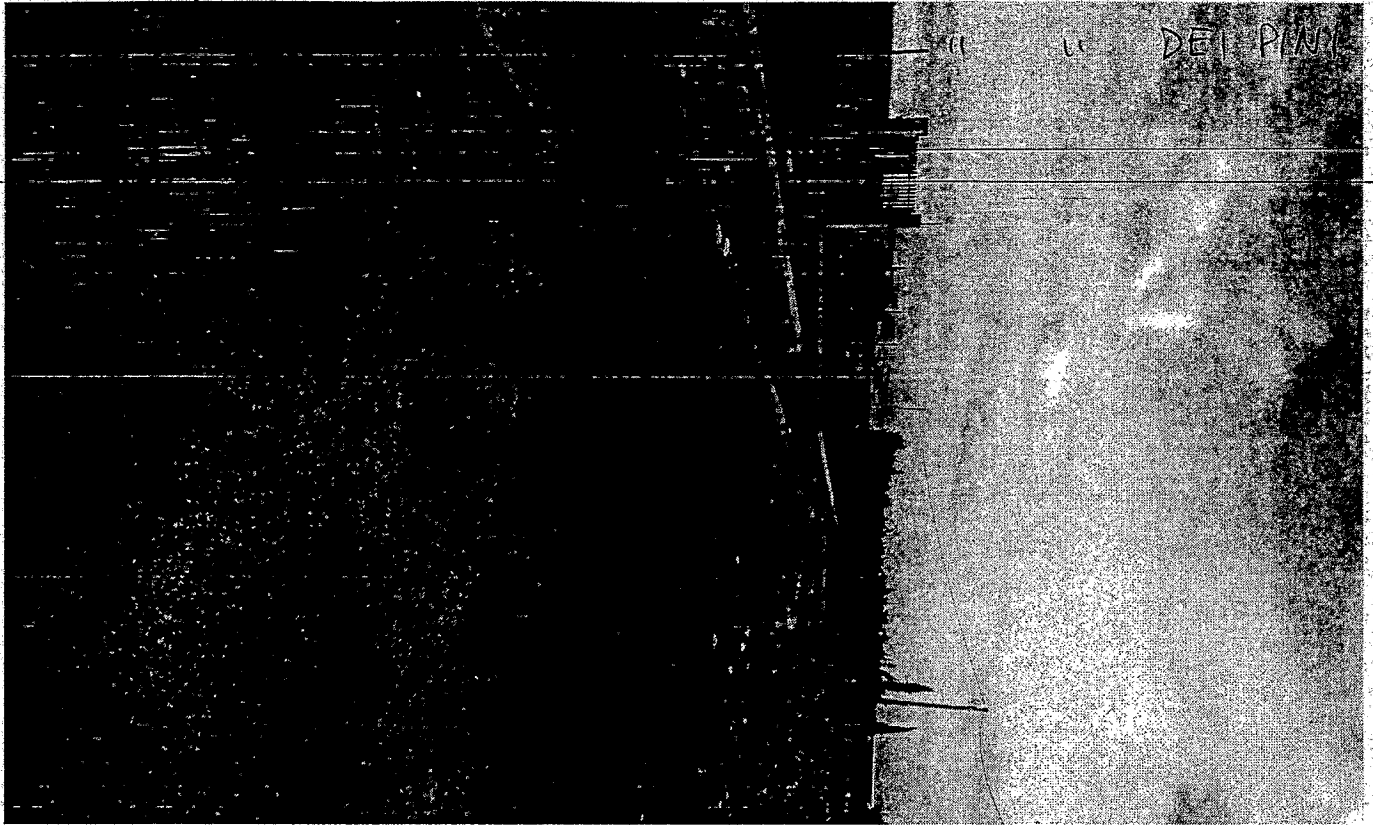
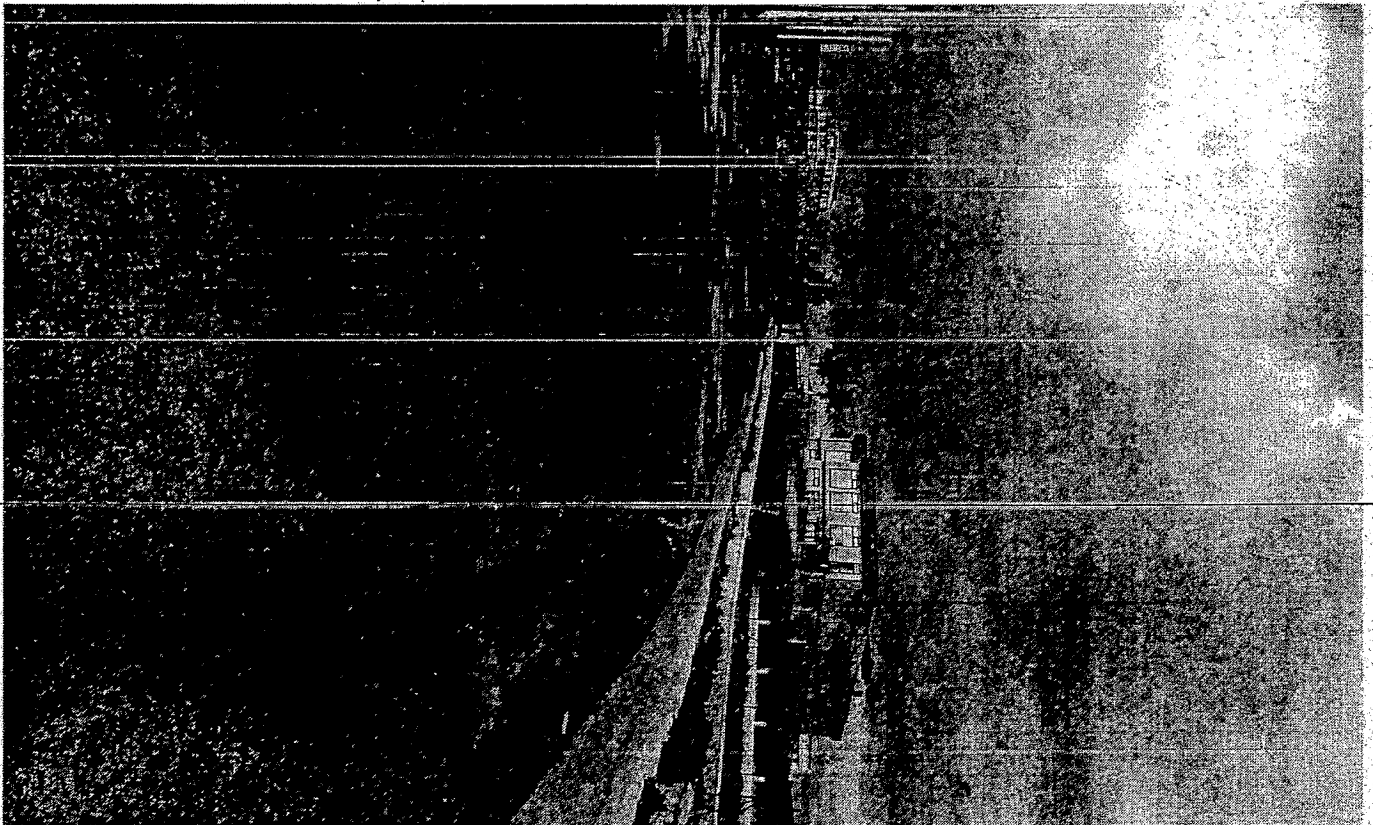

Foto N° 55 Tretto Profetere VIA ALTERNATIVA
VIA SCALA BIANCA

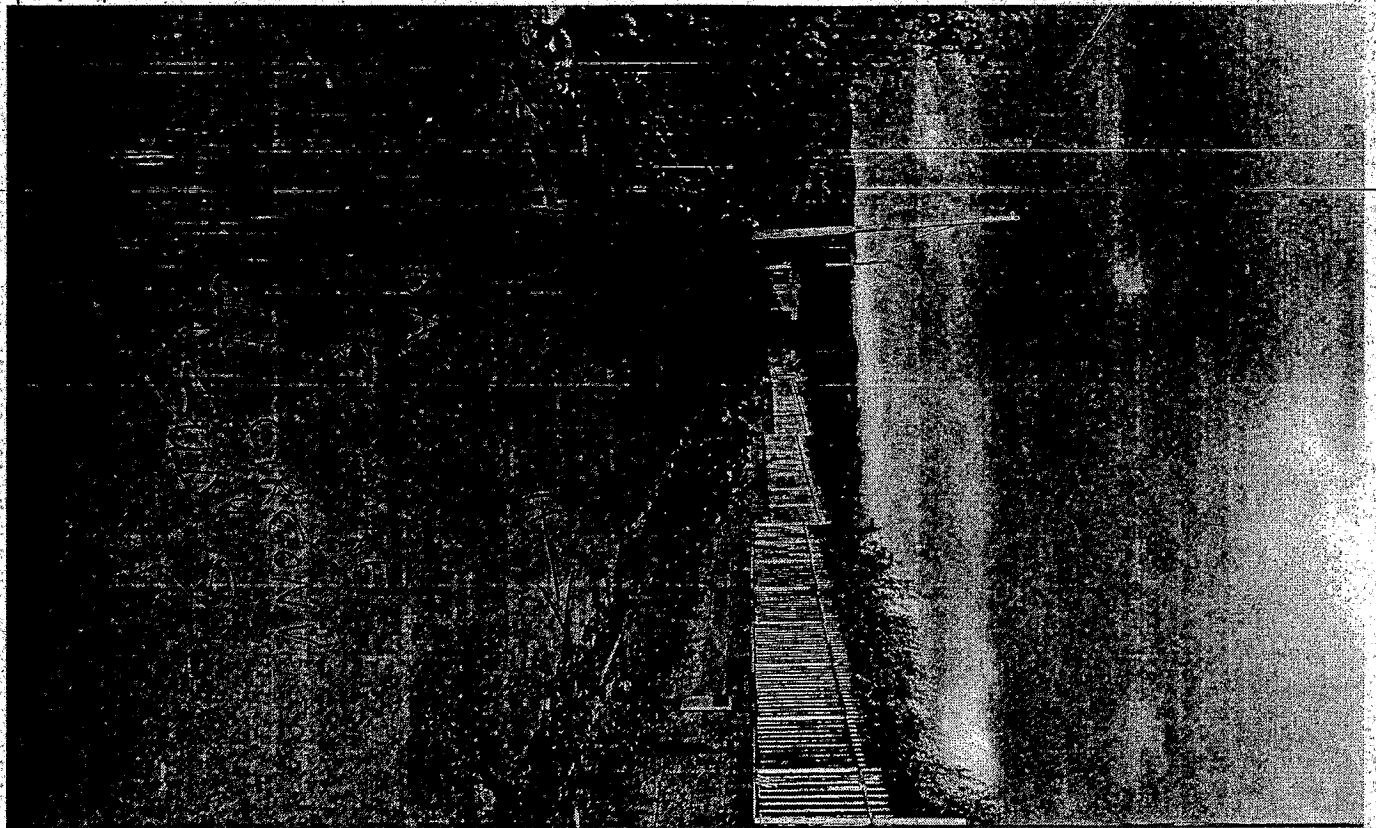

ingresso Area "Don Bosco" lato nord ON